

आर्थिक ऐन तथा विनियोजित ऐन सहितको योजना पुस्तिका

स्थानीय सरकार  
गंगाजमुना गाउँपालिका  
फुलखर्क, धादिङ  
बागमती प्रदेश, नेपाल

२४°C स्थानीय सरकार ११:१० AM  
गंगाजमुना गाउँपालिका  
फुलखर्क, धादिङ, बागमती प्रदेश, नेपाल  
समाज सुखसम्पन्न विकास तथा उत्थान

# नीति, वार्षिक योजना, बजेट तथा कार्यक्रम आ.व. २०७५/०८०



## गंगाजमुना गाउँपालिका

गंगाजमुना-५, फुलखर्क, धादिङ  
बागमती प्रदेश, नेपाल

## गाउँपालिकाको विद्यमान अवस्था (Introduction of Rural Municipality)

### २.१ परिचय

गंगाजमुना गाउँपालिका संघीय लोकतान्त्रिक गणतन्त्र नेपालको वागमती प्रदेश स्थित धादिङ जिल्लामा उत्तर पश्चिमा पर्दछ। जिल्लाको १३ वटा स्थानीय तह मध्ये यस गाउँपालिका जिल्लाको सदरमुकामदेखि ५४ कि.मि.को दुरीमा पर्दछ। संघीय शासन प्रणाली अनुसार स्थानीय तह पुनसंरचना प्रक्रियामा धादिङ जिल्लाको साविक रि, गुम्दी, फूलखर्क, बसेरी र बुढाथुम गरी ५ वटा गाउँ विकास समिति समायोजन भएर २०७३ सालमा यो गाउँपालिका स्थापना भएको हो। यस गाउँपालिकाको कुल क्षेत्रफल १४४.०९ वर्ग कि.मी. रहेको छ। यस परिच्छेदमा गाउँपालिकाको भौगोलिक अवस्थिति, ऐतिहासिक चिनारी र नामकरण, राजनीतिक अवस्थिति, प्राकृतिक तथा सांस्कृतिक उत्कृष्टता, विकासका संभावनाहरूलाई देहायबमोजिमका शीर्षकहरूमा व्याख्या गरिएको छ।

### २.२ भौगोलिक अवस्थिति

गंगाजमुना गाउँपालिका नेपालको मध्यपहाडी क्षेत्रमा पर्दछ। भौगोलिक अवस्थितिका हिसावले यो गाउँपालिका २८°१'०" उत्तरदेखि २८°१०'०" उत्तरी अक्षांश र ८४°४९'०" पूर्वदेखि ८५°१'०" पूर्वी देशान्तरमा फैलिएको छ। यस गाउँपालिकाको पूर्वमा खनियावास गाउँपालिका, पश्चिममा गोरखा जिल्लाको आरुघाट गाउँपालिका, उत्तरमा रुविभ्याली गाउँपालिका र गोरखा जिल्ला र दक्षिणमा नेत्रावती तथा त्रिपुरासुन्दरी गाउँपालिका पर्दछ। भौगोलिक रूपमा मध्यपहाडी क्षेत्र देखि हिमाली क्षेत्रसम्म फैलिएको यस गाउँपालिका जैविक, विविधता, प्राकृतिक स्रोत तथा पर्यटकीय दृष्टिकोणले महत्वपूर्ण रहेको छ।

यस गाउँपालिकाको अधिकतम तापक्रम ४२ डिग्री सेल्सियस र न्यूनतम तापक्रम ७.७ डिग्री सेल्सियस रहेको छ भने औसत वार्षिक वर्षा १०५० मि.मि रहेको छ। नेपालको संविधान र संघीय शासन प्रणाली अनुसार स्थापित यस गंगाजमुना गाउँपालिकाको वडागत विवरण देहायअनुसार प्रस्तुत गरिएको छ।

तालिका १: पुनसंरचित गाउँपालिकाको वडागत विवरण

वडा नम्बर	समावेश साविक गाविस रवडा	वडाको क्षेत्रफल (वर्गकिमि)	वडाको केन्द्र रहेको स्थान
१	रि ४, ५, ७ र ९	३५.६०	ताउल भेडेडाँडा
२	रि १-३, ६ र ८	१४.७७	ताजिमाड
३	गुम्दी १-५	१३.३९	गुम्दी
४	गुम्दी ६-९	१२.५३	सातदोबाटो
५	फूलखर्क १-९	३५.७१	फूलखर्क
६	बसेरी १-९	१६.६०	बसेरी
७	बुढाथुम १-९	१५.४९	बुढाथुम
	<b>जम्मा</b>	<b>१४४.०९</b>	

### २.३ ऐतिहासिक चिनारी तथा नामकरण

संघीय नेपालको प्रदेश नं. ३ मा पर्ने धादिङ जिल्लाको महत्वपूर्ण धार्मिक तथा पर्यटकीय स्थल गंगाजमुना भरनाको नामबाट यस गाउँपालिकाको नामाकरण भएको हो। २०७३ सालमा नेपालको संघीय पुनसंरचनाको प्रक्रियामा साविकका रि, गुम्दी, फूलखर्क, बसेरी र बुढाथुम गाउँ विकास समिति समायोजन गरी यस गंगाजमुना गाउँपालिका स्थापना भएको हो।

### २.४ राजनीतिक अवस्थिति

गंगाजमुना गाउँपालिका संघीय लोकतान्त्रिक गणतन्त्र नेपालको प्रदेश नं. ३ स्थित धादिङ जिल्लाको उत्तर पश्चिम क्षेत्रमा अवस्थित रहेको छ। कुल ७ वटा वडा रहेको यस गाउँपालिका जिल्लामा कायम भएका २ नगरपालिका र



११ गाउँपालिका गरी १३ स्थानीय तह मध्ये एक गाउँपालिका हो । यो गाउँपालिका जिल्ला भित्रको संघीय प्रतिनिधि सभा निर्वाचन क्षेत्र नं. २ र प्रदेश सभा निर्वाचन प्रयोजनका लागि तय गरिएको प्रदेश “ख” मा पर्दछ ।

## २.५ धरातलीय अवस्था

धरातलीय हिसाबले गंगाजमुना गाउँपालिका नेपालको मध्यपहाडी क्षेत्रमा पर्दछ । यो गाउँपालिका सल्यानटार आँखुखोला देखी रुबी भ्यालीको उच्च भूभागसम्म फैलिएको छ । गाउँपालिकामा धेरै जसो भूभाग भिरालो रहेता पनि खेतीयोग्य फाँट र पाखो र वन क्षेत्र रहेको छ । नापी विभागको स्थलरूप नक्साअनुसार यस गाउँपालिकाको भू-धरातलमा ५ डिग्रीभन्दा कम भिरालोपना भएको २.५४ प्रतिशत, ५ देखि १५ डिग्रीसम्म भिरालोपना भएको ७.३७ प्रतिशत र १५ डिग्रीदेखि ३० डिग्रीसम्म भिरालो जमिन ५२.९८ प्रतिशत रहेको छ । ३० डिग्रीभन्दा बढी भिरालो जमिन करिब २९.६ प्रतिशत र ४५ डिग्रीभन्दा बढी भिरालो जमिन करिब ७.५१ प्रतिशत रहेको छ ।

तालिका २: धरातलीय स्वरूप तथा भिरालोपना

क्र.स.	भिरालोपना (Slope)	क्षेत्रफल (व.कि.मी.)	प्रतिशत
१	५ डिग्रीसम्म	३.६५	२.५४
२	५ डिग्री देखि १५ डिग्रीसम्म	१०.५९	७.३७
३	१५ डिग्री देखि ३० डिग्रीसम्म	७६.१	५२.९८
४	३० डिग्रीदेखि ४५ डिग्रीसम्म	४२.५२	२९.६०
५	४५ डिग्रीभन्दा बढी	१०.७९	७.५१
	<b>जम्मा</b>	<b>१४३.६५</b>	<b>१००</b>

स्रोत: स्थलरूप नक्सा, नापी विभाग

## २.६ भू-उपयोग तथा प्राकृतिक सम्पदा

प्राकृतिक स्रोतका हिसाबले गंगाजमुना गाउँपालिकामा गंगाजमुना भरना, नेत्रावती नदी (आँखुखोला), आफल खोला, वगुवाखोला, कल्स्योङ्ग खोला, अँधेरी खोला, वन तथा जैविक विविधता क्षेत्र, वडा नं. ६ को बसेरी खेतको फाँट, बुढाथुम क्षेत्र, कृषि जमीन जस्ता प्राकृतिक स्रोत साधन रहेका छन् । सर्वे तथा नापी विभागको विवरण अनुसार यस गंगाजमुना गाउँपालिकाको भू-उपयोगको अवस्था हेर्दा खेती गरिएको क्षेत्रफल ४३.०६ प्रतिशत रहेको छ भने वन तथा वुट्यान क्षेत्र २५.११ प्रतिशत र चट्टान तथा अन्य क्षेत्र २९.३३ प्रतिशत रहेको छ । गाउँपालिकाको भू-उपयोगको विवरण देहायअनुसार रहेको छ ।

तालिका ३: भूउपयोग क्षेत्रको विवरण

क्र.स.	भू-उपयोग	क्षेत्रफल (हेक्टर)	प्रतिशत
१	खेती गरिएको जमिन	६१८५	४३.०६
२	वनजंगलले ढाकेको जमिन	३६०६.६	२५.११
३	खर्क तथा चरन क्षेत्र	२२.४	०.१६
४	आवास क्षेत्र	२९१.०	२.०३
५	चट्टान	५.६९	०.०४
६	बगर, नदी, खोला, ताल र पोखरी	४०.७८	०.२८
७	अन्य	४२१२.२९	२९.३३
	<b>जम्मा</b>	<b>१४३६३.७६</b>	<b>१००</b>

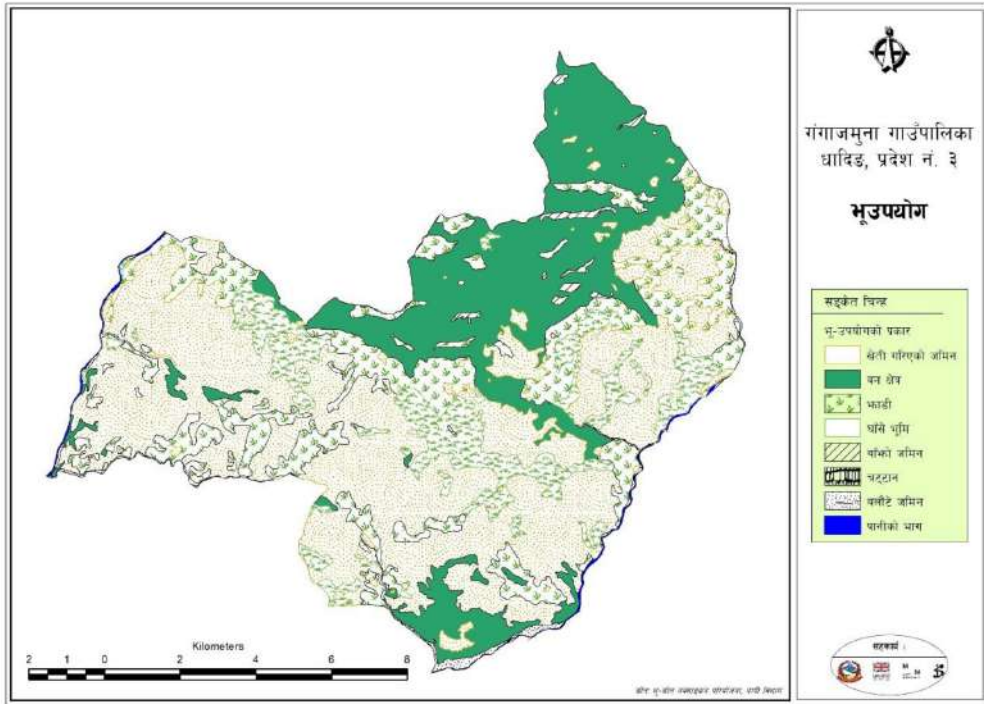

Source: Land Resource Mapping Project, 1996

## २.७ साँस्कृतिक उत्कृष्टता

यस गाउँपालिकामा साँस्कृतिक हिसावले तामाङ जाती तथा समुदायको बाहुल्यता र क्षेत्री ब्राम्हण, गुरुङ्ग, मगर र दलित समुदायको मिश्रित बसोबास रहेको छ। फलस्वरूप मुख्य रूपमा तामाङ, खस ब्राह्मण भाषा तथा साँस्कृतिको समिश्रण तथा अनुपम संगम रहेको छ। धार्मिक रूपमा हिन्दु, बौद्ध र क्रिश्चियन धर्मालम्बीहरूको बाहुल्यता रहेको छ। यस गाउँपालिका क्षेत्रमा मनाइने हिन्दु धर्मालम्बीहरूको चाडपर्वहरूमा कृष्णष्टमी, तीज, जनैपूर्णिमा, दशै, तिहार, माघे सक्रान्ती, चैते दशै आदि रहेका छन् भने तामाङ समुदाय र बौद्ध धर्मालम्बीले ल्होसार, बुद्ध जयन्ती र क्रिश्चियन धर्मालम्बीको क्रिसमस रहेका छन्। यस गाउँपालिका क्षेत्रमा चाडपर्वका समयमा गरिने विभिन्न क्रियाकलापहरूले यहाँको सामाजिक र साँस्कृतिक उत्कृष्टता झल्काउने गर्दछन्। भेषभूषाका रूपमा पुरुषहरूले मुख्य रूपमा दौरा सुरुवाल, पाइन्ट, शर्ट, टोपी तथा कोट र महिलाले गुन्यु चोली, लुङ्गी र पटुकी लगाउने गर्दछन्। गंगाजमुना माई, कालिकादेवी, मण्डली, चतुरथला माई, पशुपति मन्दिर, शिवालय मन्दिर, कालिका मन्दिर आदि यहाँका महत्वपूर्ण धार्मिक स्थलहरू हुन्।

## २.८ विकासका उपलब्धी र संभावना

गंगाजमुना गाउँपालिका क्षेत्रभित्र रहेका प्राकृतिक तथा साँस्कृतिक सम्पदाहरू, आर्थिक अभ्यास र उपलब्ध मानवीय पूँजी तथा पूर्वाधार लगायतको अवस्थालाई हेर्ने हो भने यस गाउँपालिकामा विकासका प्रशस्त सम्भावनाहरूको आँकलन गर्न सकिन्छ। गाउँ विकासका सम्भावनाहरूलाई देहाय बमोजिमको तालिकामा प्रस्तुत गरिएको छ।

तालिका ४: विकासको प्रमुख संभावनाहरू

क्र.सं.	विषय क्षेत्र/उपक्षेत्र	संभावना
१	प्राकृतिक	<ul style="list-style-type: none"> <li>समशितोष्ण तुलनात्मक चिसो र बसोबास योग्य हावापानी रहेको</li> <li>धेरै जसो क्षेत्र पहाड र उच्च क्षेत्र रहेको</li> <li>वन जंगल तथा जैविक विविधता क्षेत्र रहेको</li> </ul>

क्र.सं.	विषय क्षेत्र/उपक्षेत्र	सम्भावना
		<ul style="list-style-type: none"> <li>वन, भाडी क्षेत्र र कृषि योग्य जमीनको संयोजन रहेको</li> <li>आँखुखोला, गांजाजमुना भरना, आफल खोला, वगुवाखोला, कल्स्योङ्ग खोला, अँधेरी खोला, बुढी खोला जस्ता खोला नाला रहेको</li> </ul>
२	आर्थिक	<ul style="list-style-type: none"> <li>धान, मकै, गहुँ, खोदो, तेलहन, अमिलो जातको फलफूलको उत्पादन रहेको</li> <li>गाईभैसी, भेडा बाखा, कुखुरा हाँस जस्ता पशुपक्षीजन्य उत्पादन क्षेत्र रहेको</li> <li>नदी बेसीका उर्वर भूमि र सिंचित क्षेत्र विस्तारित क्षेत्र रहेको</li> <li>बैंक र सहकारीको सेवा उपलब्ध रहेको</li> <li>गंगाजमुना, पारागाड,पासाड चोक, छयाडछयाड कुना, पोखराडाँडा, कालिका देवी, मष्टमण्डली,गोरगाड चोक, तिनसुरे डाँडा, चतुरथला माई १० वटा पर्यटकीय र धार्मिक क्षेत्र रहेको</li> <li>सातदोवाटो, फूलखर्क, वसेरी र बुढाथुम लगायत ५ वटा स्थानीय बजार रहेको</li> </ul>
३	सामाजिक	<ul style="list-style-type: none"> <li>माध्यामिक तह सम्मको शिक्षा उपलब्ध रहेको</li> <li>५ वटा स्वास्थ्य संस्था र बर्थिङ्ग सेन्टर र नीजि क्लिनिकबाट स्वास्थ्य सेवा प्रवाह भैरहेको</li> <li>खुल्ला दिसामुक्त तथा पूर्ण सरसफाइ क्षेत्रको घोषणा भई सो को पालना भैरहेको</li> <li>पाइपद्वारा वितरण प्रणाली सहितको खानेपानीको सुविधा विस्तार भैरहेको</li> <li>११ स्थानहरुमा खेल मैदान उपलब्ध रहेको</li> <li>स्थानीयस्तरमा युवा क्लब, बाल क्लब र संजालहरु स्थापन भई अभियान संचालन भई रहेको</li> <li>हिन्दु, बौद्ध र क्रिस्चियन आधारित धार्मिक स्थल, चाडपर्व र कला र सस्कृतिको संयोजन रहेको</li> </ul>
४	भौतिक पूर्वाधार	<ul style="list-style-type: none"> <li>गाउँपालिकाको केन्द्रसम्म कच्ची सडक संजालले जोडिएको र गाउँपालिका क्षेत्र भि २८० कि.मि. कच्ची सडक निर्माण भएको</li> <li>गोरखाको आरुघाटमा बजार उपलब्ध रहेको</li> <li>२ वटा प्रमुख सडक (धादिङवेशी-टोङ्के-चरङ्गे-फूलखर्क, आरुघाट-सल्यानटार - फूलखर्क सडक निर्माण भई हिउँदमा यातायात संचालन रहेको</li> <li>गाउँपालिकाको ७ वडा मध्ये ४, ५, ६ र ७ वडाका केन्द्रहरु कच्ची सडकले गाउँपालिकाको केन्द्र, जिल्ला र बजारसँग जोडिएको</li> <li>गाउँपालिकामा बजार पूर्वाधारका पूर्वाधार विस्तार हुँदै रहेको</li> <li>व्यवस्थित, सुरक्षित र एकीकृत वस्ती विकासलागि स्थान उपलब्ध रहेको</li> <li>४५ प्रतिशत घरधुरीमा विद्युत सेवा पहुँच पुगेको</li> <li>सुधारिएको र वैकल्पिक उर्जाको रूपमा एलपि ग्यास, विद्युत, वायोग्यास तथा सोलारको उपयोगमा बृद्धि भईरहेको</li> <li>गाउँपालिकाको सिमानामा ९, मेगावाटको आँखुखोला जलविद्युत आयोजना संचालनमा रहेको</li> <li>मोबाइल, इन्टरनेट, गाउँपालिका र वडा तथा माध्यामिक तहको विद्यालयमा इन्टरनेट सुविधा उपलब्ध रहेको</li> <li>आँखुखोला लगायतका खोलानालाबाट ढुङ्गागिठी र बालुवा नदीजन्य सामग्री उपलब्ध रहेको</li> </ul>
५	वन तथा	<ul style="list-style-type: none"> <li>गाउँपालिका क्षेत्रमा गंगाजमुना जस्तो धार्मिक र पर्यटकीय क्षेत्र रहेको</li> </ul>



क्र.सं.	विषय क्षेत्र/उपक्षेत्र	सम्भावना
	वातावरण	<ul style="list-style-type: none"> <li>३० वटा सामुदायिक वन उपभोक्ता समूहवाट ६००० हेक्टर वन क्षेत्रको व्यवस्थापन भैरहेको</li> <li>आँखुखोला आफल खोला, वगुवाखोला, कल्स्योङ्ग खोला, अँधेरी खोला, बुढी खोलाको जलाधार क्षेत्र रहको</li> </ul>
५.	सुशासन तथा सस्थागत	<ul style="list-style-type: none"> <li>संघीय संरचना बमोजिम संघीय सरकारवाट उपलब्ध संगठन संरचना र कर्मचारीको दरबन्दी तयार भएको,</li> <li>गाउँपालिकामा ५ वटा शाखा (१. प्रशासन, योजना तथा अनुगमन-४, २. पूर्वाधार विकास र वातावरण व्यवस्थापन-३, ३. सामाजिक विकास-३, ४. शिक्षा, युवा तथा खेलकुद-१, ५. आर्थिक प्रशासन-१, ६. आन्तरिक लेखा परीक्षण इकाई र १० वटा उपशाखा तथा इकाई, ५ सेवा केन्द्र र ७ वटा वडा कार्यालयसंचालन रहेको</li> <li>२४४ वटा विभिन्न समुदायमा आधारित संस्था, ११ गैसस तथा विकास साभेदार संस्था उपस्थिति र सहभागिता उल्लेख्य रहेको</li> </ul>

स्रोत: समूह छलफल, २०७६

### ३.१ जनसंख्याको अवस्था

यस परिच्छेदमा गाउँपालिकाको जनसांख्यिक अवस्थसँग सम्बन्धित बस्ती, घरधुरीको विवरण, जनसंख्या वनौट, संरचना तथा वितरण जस्ता विषयहरू समाविष्ट रहेका छन् ।

#### ३.१.१ जनसंख्या वितरणको अवस्था

पारिवारिक सर्वेक्षण २०७६ अनुसार गाउँपालिकाको कुल जनसंख्या २५,८७२ रहेको छ । वडा अनुसार सबैभन्दा उच्च जनसंख्या वडा नं. ७ मा ५२८४ जना रहेको छ भने सबैभन्दा न्यून वडा नं. १ मा २४२५ रहेको छ । हालको औसत घरपरिवारको आकार ४.५ र लैंगिक अनुपात १०५.४८ रहेको छ । राष्ट्रिय जनगणना २०६८ र गाउँपालिकाको पारिवारिक सर्वेक्षण २०७६ को जनसंख्याको अवस्थालाई वडागत रुपमा देहाय बमोजिम उल्लेख गरिएको छ ।

तालिका ५: जनसंख्या वितरणको अवस्था

वडा नम्बर	जनगणना २०६८ अनुसार					घरपरिवार सर्वेक्षण २०७६ अनुसार				
	घरपरिवार	जनसंख्या			परिवारको औषत आकार	घरपरिवार	जनसंख्या			परिवारको औषत आकार
		पुरुष	महिला	जम्मा			पुरुष	महिला	जम्मा	
१	५४३	१२८३	१४२६	२७०९	४.९९	६५२	१२८८	११३७	२४२५	३.७
२	५६७	११८८	१५३७	२७२५	४.८१	६५०	१४६७	१३९२	२८५९	४.४
३	५४२	१०४१	१३०१	२३४२	४.३२	६७५	१४३०	१३४७	२७७७	४.१
४	५६७	१०९४	१३९७	२४९१	४.३९	६५३	१६२९	१५३३	३१६२	४.८
५	९२०	१७६९	२३५६	४१२५	४.४८	९३८	२२३८	२१८५	४४२३	४.७
६	८५९	१६०९	२०५१	३६६०	४.२६	१०७८	२५७६	२३६६	४९४२	४.६
७	८६६	१५४३	२१८९	३७३२	४.३१	१०७२	२६५२	२६३२	५२८४	४.९
जम्मा	४८६४	९५२७	१२१५७	२१७८४	४.४८	५७१८	१३२८०	१२५९२	२५८७२	४.५

स्रोत: राष्ट्रिय जनगणना, २०६८ तथा घरपरिवार सर्वेक्षण, २०७६

गाउँपालिकाको २०६८ र २०७६ को तुलनात्मक तथा वृद्धिको अवस्था देहायअनुसार ग्राफमा प्रस्तुत गरिएको छ:

#### चित्र नं. १ जनसंख्या वृद्धिको अवस्था

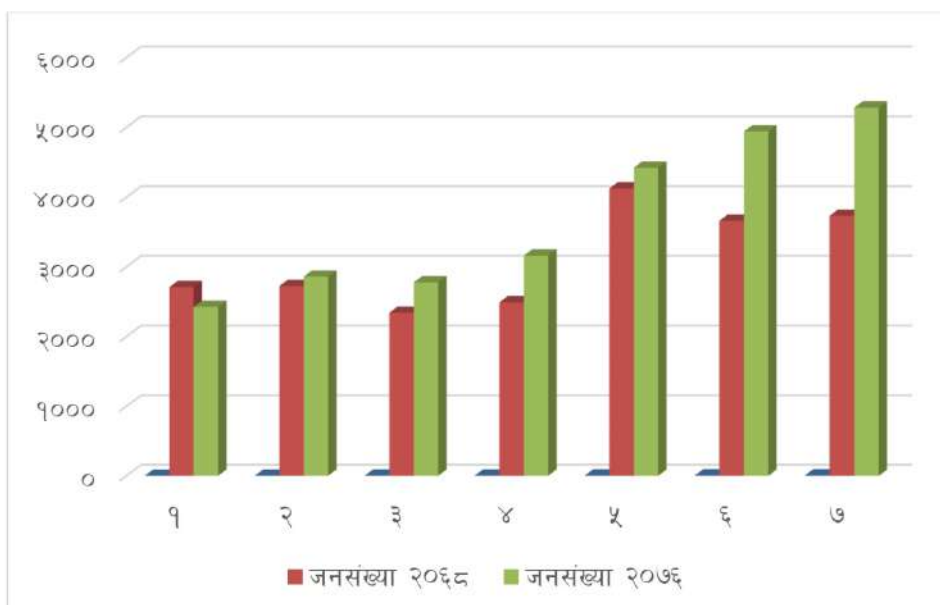

### ३.१.२ जनघनत्वको अवस्था

यस गाउँपालिकाको राष्ट्रिय जनगणनाको जनसंख्या अनुसार जनघनत्व १५१.१८ र २०७६ सर्वेक्षणको जनसंख्या अनुसार जनघनत्व १७९.०९ जना प्रति वर्ग कि.मी. रहेको छ। वडागत रूपमा हालको जनघनत्व हेर्दा वडा नं. १ मा सबै भन्दा कम (६८.९२ जना प्रति व.कि.मि) र वडा नं. ७ मा सबै भन्दा बढी (२४०.९५ जना प्रति व.कि.मी.) रहेको छ। यस सम्बन्धी वडागत विवरण देहायको तालिकामा प्रस्तुत गरिएको छ।

तालिका ६: जनघनत्वको अवस्था

वडा नम्बर	राष्ट्रिय जनगणना २०६८			गाउँपालिका सर्वेक्षण २०७६			क्षेत्रफल विवरण	
	परिवार सदस्य	प्रतिशत	जनघनत्व	परिवार सदस्य	प्रतिशत	जनघनत्व	क्षेत्रफल (वकिमी)	प्रतिशत
१	२७०९	१२.४४	७६.०९	२४२५	९.४	६८.९२	३५.६०	२४.७१
२	२७२५	१२.५१	१८४.५४	२८५९	११.१	१९३.५७	१४.७७	१०.२५
३	२३४२	१०.७५	१७४.८७	२७७७	१०.७	२०७.३९	१३.३९	९.२९
४	२४९९	११.४३	१९८.७४	३९६२	१२.२	२५२.३५	१२.५३	८.७०
५	४९२५	१८.९४	११५.५३	४४२३	१७.१	१२३.८६	३५.७१	२४.७८
६	३६६०	१६.८०	२२०.४७	४९४२	१९.१	२९७.७१	१६.६०	११.५२
७	३७३२	१७.१३	२४०.९५	५२८४	२०.४	३४१.१२	१५.४९	१०.७५
जम्मा	२१७८४	१००	१५१.१८	२५८७२	१००	१७९.५५	१४४.०९	१००

स्रोत: राष्ट्रिय जनगणना, २०६८ तथा घरपरिवार सर्वेक्षण, २०७६

### ३.१.३ उमेर तथा लिंगका आधारमा जनसंख्या विवरण

उमेरका आधारमा जनसंख्याको स्थिति हेर्दा उमेर समूह अनुसार पाँच वर्षमुनिको २१०१ (८.१ प्रतिशत) र ७० वर्ष माथिको कुल १६५७ जना (६.४ प्रतिशत) रहेको देखिन्छ। उमेर समूह अनुसार लैंगिक रूपमा खण्डीकृत वडागत वडागत जनसंख्या विवरण देहायबमोजिम रहेको छ:

तालिका ७: उमेर तथा लिंगको आधारमा जनसंख्या विवरण

वडा नम्बर	उमेर समूह अनुसार जनसंख्या																
	५ वर्ष मुनी		६-१८ वर्ष		१५-१८ वर्ष		१९-२४ वर्ष		२५-४९ वर्ष		५०-५९ वर्ष		६०-६९ वर्ष		७० वर्ष भन्दा माथि		
	पुरुष	महिला	पुरुष	महिला	पुरुष	महिला	पुरुष	महिला	पुरुष	महिला	पुरुष	महिला	पुरुष	महिला	पुरुष	महिला	

वडा नम्बर	उमेर समूह अनुसार जनसंख्या															
	५ वर्ष मुनी		६-१८ वर्ष		१५-१८ वर्ष		१९-२४ वर्ष		२५-४९ वर्ष		५०-५९ वर्ष		६०-६९ वर्ष		७० वर्ष भन्दा माथि	
	पुरुष	महिला	पुरुष	महिला	पुरुष	महिला	पुरुष	महिला	पुरुष	महिला	पुरुष	महिला	पुरुष	महिला	पुरुष	महिला
१	१३३	११४	२१४	१८१	९९	११०	४०४	३५६	१५९	१४१	८९	८३	१००	८७	९०	६५
२	१४०	१२१	१९५	२१४	१३८	१३०	४८१	४३९	१७८	१९६	१३७	१०९	९१	८८	१०७	९५
३	११९	१०९	२००	१९७	१२६	१०६	४६३	४२८	१९३	१७६	१३४	१३३	१०४	९६	९१	१०२
४	१११	९८	२४८	२१८	१४५	१३३	६१६	५६७	१८२	१८६	१३०	१२३	१०२	९३	९५	११५
५	१८०	१६३	३५६	३१३	१७२	१९४	७५७	७३४	२८४	२९५	१८०	१९२	१४९	१४५	१६०	१४९
६	२३८	१९०	३८४	३४०	२२७	१८३	९२०	८२०	३१५	३०१	१९६	१९४	१६१	१९०	१३५	१४८
७	२०८	१७७	३९४	३७१	२२८	२५५	९६९	९५८	३१९	३०८	२३४	२२६	१६७	१६५	१३३	१७२
जम्मा	११२९	९७२	१९९१	१८३४	११३५	११११	४६१०	४३०२	१६३०	१६०३	११००	१०६०	८७४	८६४	८११	८४६

स्रोत: घरपरिवार सर्वेक्षण, २०७६

### ३.१.४ मातृभाषाको आधारमा जनसंख्या विवरण

यस गाउँपालिकामा प्रमुख गरेर नेपाली र तामाङ्ग भाषा बोल्ने गरेको देखिन्छ । उपरोक्त मातृभाषाहरु मध्ये सबभन्दा बढी नेपाली (६८ प्रतिशत) र दोश्रोमा तामाङ्ग भाषा बोल्नेको अनुपात ३१ प्रतिशत रहेको छ । मातृभाषा अनुसार वडागत जनसंख्या विवरण देहायको तालिकामा र मातृभाषाको आधारमा जनसंख्यालाई देहायअनुसार प्रस्तुत गरिएको छ ।

तालिका ८: मातृभाषाको आधारमा जनसंख्या विवरण

वडा नम्बर	मातृभाषा अनुसार जनसंख्या			
	नेपाली	तामाङ्ग	अन्य	जम्मा
१	४९	२३७४	२	२४२५
२	७७	२७८१	१	२८५९
३	१८०२	९७५	०	२७७७
४	३१२२	५	३५	३१६२
५	३७५९	६५५	९	४४२३
६	३६०२	१३११	२९	४९४२
७	५२७८	०	६	५२८४
जम्मा	१७६८९	८१०१	८२	२५८७२
प्रतिशत	६८.४	३१.३	०.३	१००.०

स्रोत: घरपरिवार सर्वेक्षण, २०७५

चित्र नं. २: मातृभाषाका आधारमा जनसंख्या (प्रतिशतमा)



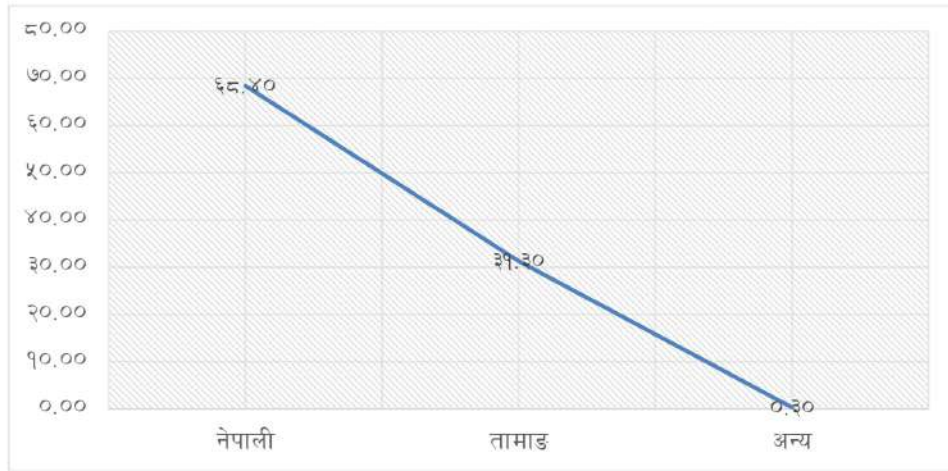

### ३.१.५ धर्म अनुसार जनसंख्या विवरण

धर्म आधारमा जनसंख्याको स्थिति विश्लेषण गर्दा हेर्दा हिन्दुधर्मालम्बी, बौद्धधर्मालम्बी, इसाईधर्मालम्बी क्रमशः ६०.५, २२.५ र १६.६ प्रतिशत रहेका छन्। वडा नं. १ मा इसाई धर्मालम्बीहरु ७५ प्रतिशत रहेका छन्। यस सम्बन्धी वडागत जनसंख्या विवरण देहायको तालिकामा प्रस्तुत गरिएको छ।

तालिका ९: धर्म अनुसार जनसंख्या विवरण

वडा नम्बर	धर्म अनुसार जनसंख्या (घरपरिवार सर्भेक्षण २०७६)					जम्मा
	हिन्दू	बौद्ध	ईस्लाम	इसाई	अन्य	
१	६	६०२	२	१८०९	६	२४२५
२	९	१५१८	४	१३२८	०	२८५९
३	६३३	२००४	४	१३६	०	२७७७
४	२६२१	५२५	६	१०	०	३१६२
५	३५१८	२८	२	८७५	०	४४२३
६	४०९७	८०४	१	३१	९	४९४२
७	४८५२	३३२	६	९४	०	५२८४
जम्मा	१५७३६	५८१३	२५	४२८३	१५	२५८७२
प्रतिशत	६०.५	२२.५	०.१	१६.६	०.१	१००.०

स्रोत: घरपरिवार सर्भेक्षण, २०७६

### ३.१.६ जातिगत आधारमा घरपरिवार

यस गाउँपालिकामा कुल ५७१८ घरपरिवारमध्ये ६३.१ तामाङ, २७.२ वाह्मण क्षेत्री र सन्यासी तथा ८.९ प्रतिशत दलितहरु रहेका छन्। जातजातिगत विवरण देहायबमोजिम तालिका र ग्राफमा प्रस्तुत गरिएको छ।

तालिका १०: जातिगत आधारमा घरपरिवार विवरण

वडा नम्बर	जातजाति घरपरिवार विवरण									जम्मा
	पहाडी वाह्मण क्षेत्री	तराई वाह्मण क्षेत्री	पहाडी आदीवासी जनजाती	तराई आदीवासी जनजाती	पहाडी दलित	तराई दलित	मुस्लिम	पहाडी अन्य	तराई अन्य	
१	०	१	६४०	०	११	०	०	०	०	६५२
२	०	०	६३६	१	१३	०	०	०	०	६५०
३	४२	१	६०५	०	२७	०	०	०	०	६७५
४	२१४	३	३३५	२	७१	०	१	२०	०	६५३
५	३५६	४	४५६	३	११६	०	०	१	०	९३८
६	४४३	२	४८६	०	११३	०	०	०	०	१०७८

७	४५७	३	४५१	२	१५८	०	०	०	०	१०७२
जम्मा	१५१२	१४	३६०९	८	५०९	०	१	२१	०	५७१८
प्रतिशत	२६.४	०.२	६३.१	०.१	८.९	०.०	०.०	०.४	०.०	१००.०

स्रोत: घरपरिवार सर्वेक्षण, २०७६

### चित्र नं. ३ जातिगत आधारमा घरपरिवार

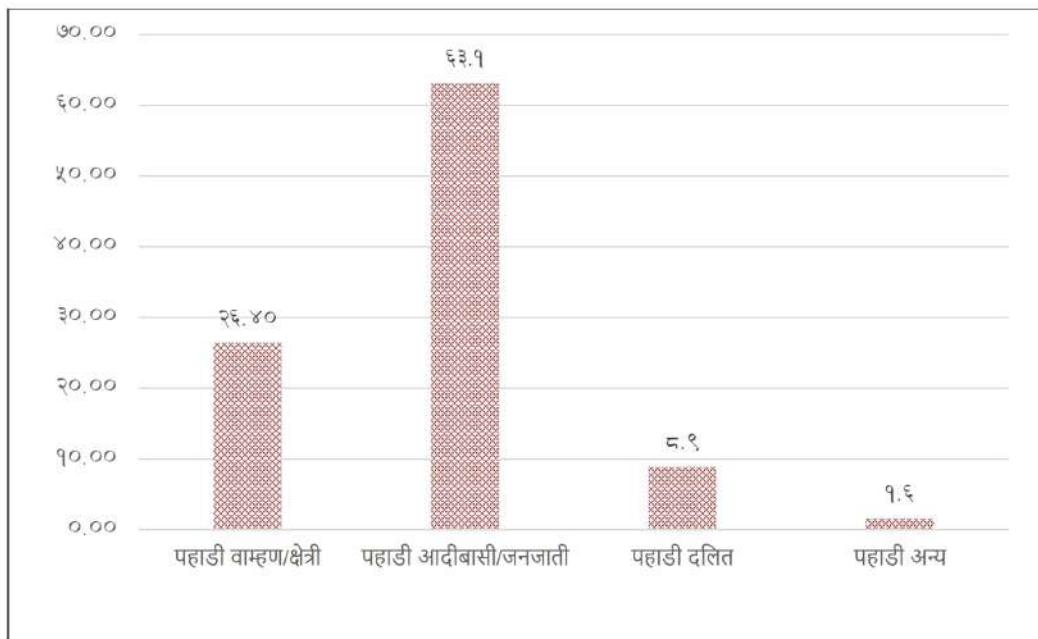

### ३.१.७ जातिगत आधारमा जनसंख्या विवरण

जातिगत आधारमा गाँउपालिकाको जनसंख्या बनौट हेर्दा पहाडी आदीवासी जनजाती तामाङको जनसंख्या ६१.५ प्रतिशत, वाम्हण क्षेत्री २८.५ प्रतिशत र दलितको जनसंख्या ९.३ प्रतिशत रहेको छ। जातिगत जनसंख्याको विवरण देहायको तालिकामा प्रस्तुत गरिएको छ।

तालिका ११: जातिगत आधारमा जनसंख्या विवरण

वडा नम्बर	जातजाति जनसंख्या विवरण									
	पहाडी वाम्हण क्षेत्री	तराई वाम्हण क्षेत्री	पहाडी आदीवासी जनजाती	तराई आदीवासी जनजाती	पहाडी दलित	तराई दलित	मुस्लिम	पहाडी अन्य	तराई अन्य	जम्मा
१	०	१	२३७१	३	४७	०	०	०	३	२४२५
२	२	१	२७८९	२	६५	०	०	०	०	२८५९
३	१३६	१	२५१५	९	११६	०	०	०	०	२७७७
४	१०६५	२७	१६३६	११	३३५	४	६	७६	२	३१६२
५	१७६५	९	२०७२	५	५७१	०	०	१	०	४४२३
६	२१४३	५	२२६७	६	५२१	०	०	०	०	४९४२
७	२२५२	९	२२७४	५	७४४	०	०	०	०	५२८४
जम्मा	७३६३	५३	१५९२४	४१	२३९९	४	६	७७	५	२५८७२
प्रतिशत	२८.५	०.२	६१.५	०.२	९.३	०.०	०.०	०.३	०.०	१००.०

स्रोत: घरपरिवार सर्वेक्षण, २०७६

### ३.१.८ बसोवासको अवस्थासम्बन्धी विवरण

बसोवासको आधारमा कूल २५,८७२ जनसंख्यामध्ये ७५ प्रतिशत गणना गरेकै स्थानमा बसोवास गरेको देखिन्छ । त्यसैगरी स्वदेशमा अन्यत्र रहेको र विदेशमा बसोवास गर्ने जनसंख्याको अनुपात क्रमशः १९.६ र ५.२ प्रतिशत रहेको छ । यस सम्बन्धी वडागत विवरण देहाय बमोजिम रहेको छ ।

तालिका १२: बसोवासको अवस्था सम्बन्धी विवरण

वडा नम्बर	बसोवासका आधारमा जनसंख्या विवरण			
	गणना गरेको स्थानमा बसोवास गरेको	स्वदेशमा अन्यत्र बसोवास गरेको	विदेशमा बसेको	जम्मा
१	२३८९	१७	१९	२४२५
२	२५८९	२४५	२५	२८५९
३	२३५१	२९१	१३५	२७७७
४	२४१३	५३२	२१७	३१६२
५	३५८२	६८५	१५६	४४२३
६	२८८९	१६२८	४२५	४९४२
७	३२४९	१६७५	३६०	५२८४
जम्मा	१९४६२	५०७३	१३३७	२५८७२
प्रतिशत	७५.२	१९.६	५.२	१००.०

स्रोत: घरपरिवार सर्वेक्षण, २०७६

### ३.१.९ बसोवासको प्रकृति अनुसार घरपरिवार विवरण

गगांजमुना गाउँपालिकामा बसोवासको प्रकृति अनुसार ५,७१८ घरपरिवारमा ९९ प्रतिशत घरपरिवार स्थायी बसोवास गर्ने र १ प्रतिशत चाहिँ अस्थायी बसोवास गर्ने परिवार रहेका छन् । वडागत रुपमा विवरणलाई तल देहायबमोजिम प्रस्तुत गरिएको छ ।

तालिका १३: बसोवासको प्रकृति अनुसार घरपरिवार विवरण

वडा नम्बर	बसोवासको प्रकृति अनुसार घरपरिवार विवरण			कैफियत
	स्थायी बसोवास गर्ने	अस्थायी बसोवास गर्ने	जम्मा	
१	६५२	०	६५२	
२	६४८	२	६५०	
३	६७५	०	६७५	
४	६५२	१	६५३	
५	९३३	५	९३८	
६	१०५६	२२	१०७८	
७	१०६५	७	१०७२	
जम्मा	५६८१	३७	५७१८	
प्रतिशत	९९	१	१००	

स्रोत: घरपरिवार सर्वेक्षण, २०७६

## ३.२ प्रमुख आर्थिक विवरण

### ३.२.१ मुख्य पेशासम्बन्धी विवरण

दश वर्षभन्दा माथिको जनसंख्याको पेशागत स्थिति विश्लेषण गर्दा सबैभन्दा बढी १९.५ प्रतिशत कृषि तथा पशुपालन सबैभन्दा न्यून ६.५ जना व्यवसायिक कार्य गर्ने गरेका छन् । त्यसैगरी २०.२ प्रतिशत विद्यार्थी, १२.१ गृहणी र ११.८ प्रतिशत ज्याला मजदुर गर्ने रहेको छन भने ७.३ जना बेरोजगार रहेका छन् । प्रमुख पेशा अनुसार वडागत जनसंख्या विवरण देहाय बमोजिम रहेको छ ।

तालिका १४: मुख्य पेशासम्बन्धी विवरण



वडा नम्बर	कृषि तथा पशुपालन	नोकरी जागिर	उद्योग व्यापार	ज्याला/ मजदुरी	व्यवसायिक कार्य	वैदेशिक रोजगारी	विद्यार्थी	गृहणी	बेरोजगार	अन्य	कम उमेर
१	१९७	३९	४७	६९६	२	७५	४६६	४६८	८	१९	४०८
२	२२८	६८	८९	१२८९	०	११८	५६८	७	४२	५	४४५
३	८७२	९९	५२	२२९	२०	२५८	५१२	८४	१०२	१४३	४०६
४	७६१	१५९	१०७	१२६	१२	२९२	६८७	३५५	६४	१५०	४४९
५	१२७४	२४०	१०७	३२५	१३	२०५	८४६	४६६	७८	२०४	६६५
६	१०१९	२११	१०९	१९९	९	४२२	१००३	६४२	२६३	३०२	७६३
७	६८८	४९०	१२०	१९१	९	३६२	११५४	१११७	१५६	३०५	६९२
जम्मा	५०३९	१३०६	६३१	३०५५	६५	१७३२	५२३६	३१३९	७१३	११२८	३८२८
प्रतिशत	१९.५	५.०	२.४	११.८	०.३	६.७	२०.२	१२.१	२.८	४.४	१४.८

स्रोत: घरपरिवार सर्वेक्षण, २०७६

### ३.२.२ प्राविधिक तथा विशेष दक्षता भएका मानव संसाधनको विवरण

गाउँपालिका क्षेत्रभित्र उपलब्ध हुन सक्ने कृषि, इन्जिनियरिङ्ग, मेडिसिन, वकिल, पत्रकारजस्ता प्राविधिक तथा विशेष दक्षता भएका मानव संसाधन कुल १२६ जना रहेको देखिन्छ। जसमध्ये सबैभन्दा उच्च संख्या वडा नं. २ र ६ क्रमशः २६ जना २४ जना रहेका छन्। यससम्बन्धी वडागत विवरण देहायबमोजिम रहेको छ।

तालिका १५: प्राविधिक तथा विशेष दक्षता भएका मानव संसाधनको विवरण

वडा नम्बर	विषय क्षेत्र अनुसार प्राविधिक मानव संसाधन																
	कृषि र पशु		इन्जिनियरिङ्ग		वन		मेडिसिन		खाद्य प्रशोधन		वकिल		पत्रकार		चाटर्ड एकाउण्टेण्ट		जम्मा
	म	पु	म	पु	म	पु	म	पु	म	पु	म	पु	म	पु	म	पु	
१	२	२					२	५									११
२	२	३					६	१५									२६
३	२	२					१०	३				१	१				१९
४		२		३			५	१			१				१८		१३
५		१	३				२	२			१	१					१०
६	१	४		१		१	४	४	२	६			१				२४
७	८	२		३		२	२	४			२						२३
जम्मा	१५	१६	३	७	०	३	३१	३४	२	६	४	२	२		१		१२६

स्रोत: समूह छलफल तथा जानकारी व्यक्ति अन्तर्वार्ता, २०७५

### ३.२.३ उद्योग तथा व्यवसाय सम्बन्धी विवरण

नेपाल सरकार केन्द्रिय तथ्याङ्क विभागद्वारा संघीय संरचना स्थापना भएपश्चात् ७ वटै प्रदेश, ७७ जिल्ला र ७५३ स्थानीय तहमा गरिएको राष्ट्रिय आर्थिक सर्वेक्षण प्रारम्भिक प्रतिवेदन अनुसार धादिङ जिल्लामा कूल १२,०५२ वटा उद्योग व्यवसाय रहेको र सो मध्ये यस गाउँपालिकामा ७५७ (६.२८%) रहेको देखिन्छ। उक्त उद्योग व्यवसायबाट २१२५ जनाले प्रत्यक्ष रोजगारी प्राप्त गरेको देखिन्छ। यस सम्बन्धी विवरण देहायअनुसार तालिकामा प्रस्तुत गरिएको छ।

तालिका १६: उद्योग तथा व्यवसाय सम्बन्धी विवरण

उद्योग व्यवसाय र रोजगारी विवरण	इकाई	जिल्ला	गाउँपालिका	प्रतिशत
उद्योग व्यवसाय	संख्या	१२,०५२	७५७	६.२८
संलग्न पुरुष	संख्या	१७,९५८	११३५	६.३२
संलग्न महिला	संख्या	१६,९३७	९९०	५.८५
जम्मा	संख्या	३४,८९५	२१२५	६.०९

स्रोत: राष्ट्रिय आर्थिक गणना, २०७५

### ३.३ कृषि तथा पशु विकास

#### ३.३.१ कृषि कार्यमा उपयोग भएको जग्गा र स्वामित्व सम्बन्धी विवरण

यस गाउँपालिकामा कुल ३७,८७२ यर्थात १,९२६ हेक्टर जग्गा कृषि कार्यका लागि उपयोग गरिएको देखिन्छ । जसमध्ये आफ्नो परिवारको नाममा रहेको जग्गा उपयोग गर्ने घरपरिवार र अरुको नाममा रहेको जग्गा उपयोग गर्ने घरपरिवार संख्या क्रमशः ७८ र ९ प्रतिशत रहेको छ । अन्य स्वामित्वको जग्गा प्रयोग गर्ने परिवार ६८६ रहेको देखिन्छ । यससम्बन्धी वडागत विवरण र जमीनको स्वामित्व र उपयोग सम्बन्धी देहायको तालिकामा प्रस्तुत गरिएको छ ।

तालिका १७: कृषि कार्यमा उपयोग भएको जग्गा र स्वामित्व सम्बन्धी विवरण

वडा नम्बर	आफ्नो परिवारको नामको जग्गा उपभोग गर्ने		अरुको नाममा रहेको जग्गा उपयोग गर्ने		अन्य स्वामित्वको जग्गा उपयोग गर्ने		कृषि कार्य नगर्ने परिवार	कृषि कार्यका लागि उपयोग भएको कुल जमिन क्षेत्रफल (विगाहा)
	परिवार	क्षेत्रफल (रोपनी)	परिवार	क्षेत्रफल (रोपनी)	परिवार	क्षेत्रफल (रोपनी)		
१	५६४	२८५९	५	८	१	३	८२	२८७०
२	६२३	४१६५	१५	०	८	३६	२१	४२०१
३	५२६	२७५५	५	१३	२	२	१४२	२७७०
४	५४२	५२१२	८५	४७१	१०	९४	८२	५७७७
५	७३९	८१५५	८३	३३५	१६	१०४	१८३	८५९४
६	८०८	७११८	१७०	८७९	६६	४०६	१७६	८४०३
७	७६४	४७८५	१५५	४०१	१३	४१	२९३	५२२७
जम्मा	४५६६	३५०४९	५१८	२१०७	११६	६८६	९७९	३७८४२
प्रतिशत	७७.६	९२.६	८.८	५.६	२.०	१.८	२.६	१००.०

स्रोत: घरपरिवार सर्वेक्षण, २०७६

चित्र नं. ४ कृषि कार्यका लागि जग्गा प्रयोग सम्बन्धी विवरण (प्रतिशतमा)

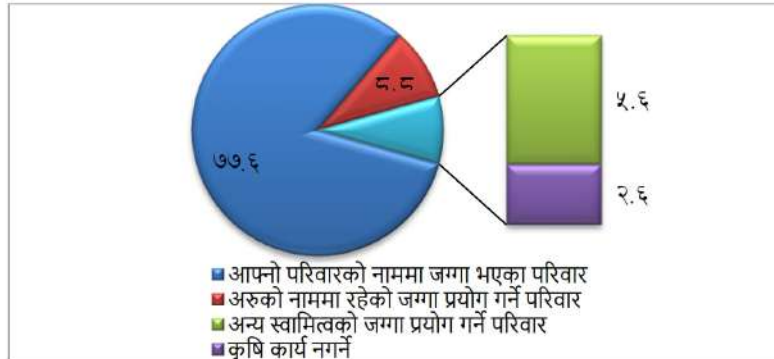

#### ३.३.२ अन्न तथा दलहन बाली उत्पादन र बिक्री सम्बन्धी विवरण

बालीजन्य उपजहरूमध्ये अन्नबाली, दलहन र तेलहन बाली क्रमशः ७१, २४१, ४१०० र २०३ रोपनी जग्गामा उत्पादन गर्ने गरेको देखिन्छ । उपरोक्त जमिनहरूबाट अन्नबाली ५८,९५५ क्विन्टल, दलहन बाली ६९३ क्विन्टल र तेलहन बाली ११९ क्विन्टल उत्पादन हुने गरेको छ । उक्त उपजहरूको बिक्री परिमाण क्रमशः २५२३, ४ र ६३ मे.टन रहेको छ । यस सम्बन्धी वडागत विवरण देहाय बमोजिम रहेको छ ।

तालिका १८: अन्न तथा दलहन बाली उत्पादन र बिक्री सम्बन्धी विवरण

वडा नम्बर	अन्नबाली			दलहन बाली			तेलहन बाली		
	क्षेत्रफल (रोपनी)	उत्पादन (क्विन्टल)	बिक्री (क्विन्टल)	क्षेत्रफल (रोपनी)	उत्पादन (क्विन्टल)	बिक्री (क्विन्टल)	क्षेत्रफल (रोपनी)	उत्पादन (क्विन्टल)	बिक्री (क्विन्टल)
१	२४९५	४१२९	२२८	३४५	६५	०	७	२	०

वडा नम्बर	अन्नबाली			दलहन बाली			तेलहन बाली		
	क्षेत्रफल (रोपनी)	उत्पादन (क्विन्टल)	बिक्री (क्विन्टल)	क्षेत्रफल (रोपनी)	उत्पादन (क्विन्टल)	बिक्री (क्विन्टल)	क्षेत्रफल (रोपनी)	उत्पादन (क्विन्टल)	बिक्री (क्विन्टल)
२	३५५२	१११५८	४४	०	०	०	३	१२	४०
३	२८२६	२७७३	११२	०	०	०	०	०	०
४	६७०७	७७२८	१४५	४०	८१	०	२७	६२	०
५	१२४६०	१०३९९	१३८	१०३	१३	०	२	७	०
६	१०४५९	९३०९	२५१	५५३	१८६	१	१०५	१८	०
७	३२७४२	१३४५९	१६०५	३०५९	३४८	३	५९	१८	२३
जम्मा	७१२४१	५८९५५	२५२३	४१००	६९३	४	२०३	११९	६३

स्रोत: घरपरिवार सर्वेक्षण, २०७६

### ३.३.३ फलफूल, तरकारी, नगदेवाली र मह उत्पादनसम्बन्धी विवरण

गाउँपालिका क्षेत्रमा उत्पादित तरकारी, फलफूल र नगदेवाली उत्पादनको अवस्था हेर्दा क्रमशः ३४७१, ७२ र २७३५ रोपनी जमिनमा क्रमशः १६४०, ६०५२ र ११३० क्विन्टल उत्पादन हुने गरेको छ। उक्त उपजहरूको बिक्री परिमाण क्रमशः ४४८, १३७ र २९४ क्विन्टल रहेको छ। यस सम्बन्धी वडागत विवरण देहाय बमोजिम रहेको छ।

तालिका १९: फलफूल, तरकारी, नगदेवाली र मह उत्पादन सम्बन्धी विवरण

वडा नम्बर	तरकारी			फलफूल			नगदे वाली		
	क्षेत्रफल (रोपनी)	उत्पादन (क्विन्टल)	बिक्री (क्विन्टल)	क्षेत्रफल (रोपनी)	उत्पादन (क्विन्टल)	बिक्री (क्विन्टल)	क्षेत्रफल (रोपनी)	उत्पादन (क्विन्टल)	बिक्री (क्विन्टल)
१	२	२५	५	३	२२	३७	११	११	१
२	२	२	२	२	४	०	३	७	०
३	०	०	०	२	२	०	४	२	१
४	२३	३५७	७५	०	२१६	३	९	२८५	२५
५	१९	३५	५०	१	२	१	३०	२१	३
६	२१५	३६४	३५	२२	३३०	५४	१४८	२३०	५२
७	३२१०	८५७	२८१	४२	२९	४२	२५३०	५७४	२१२
जम्मा	३४७१	१६४०	४४८	७२	६०५	१३७	२७३५	११३०	२९४

स्रोत: घरपरिवार सर्वेक्षण, २०७६

### ३.३.४ माछा, मह र रेशम उत्पादनसम्बन्धी विवरण

गाउँपालिका क्षेत्रमा ३२ वटा माछा पोखरी र ३७४ वटा मौरी घर रहेका छन् भने रेशम खेती नभएको देखिन्छ। यसैगरी १३ रोपनी क्षेत्रफलमा माछापालन गरी २०४७ क्विन्टल माछा उत्पादन भएको देखिन्छ। महको वार्षिक उत्पादन ७४१ केजि रहेको छ। यससम्बन्धी विवरण देहायको तालिकामा प्रस्तुत गरिएको छ।

तालिका २०: माछा, मह र रेशम उत्पादनसम्बन्धी विवरण

वडा नम्बर	माछा			मह		रेशम	
	पोखरी संख्या	क्षेत्रफल(रोपनी)	उत्पादन(क्विन्टल)	घार संख्या	उत्पादन(के.जि.)	कोया संख्या	उत्पादन(के.जि.)
१	०	०	०	६८	१०८	०	०
२	०	०	०	८४	१६९	०	०
३	०	०	०	८	१७	०	०
४	७	३	१०१०	३८	४८	०	०
५	२	१	२५	८८	१३८	०	०
६	१६	५	८५२	३०	४५	०	०
७	७	४	१६०	५८	२१६	०	०
जम्मा	३२	१३	२०४७	३७४	७४१	०	०

स्रोत: घरपरिवार सर्वेक्षण, २०७५



### ३.३.५ पशुपालन तथा दूधजन्य उत्पादनको अवस्था

पशुपन्थीपालन तथा दूधजन्य उत्पादनको अवस्था हेर्दा कुल ५,७१८ घरपरिवार मध्ये ७२ प्रतिशतले पशुपालन गरेको देखिन्छ । गाई र भैसीबाट वार्षिक कुल ४,८८६ लिटर दूध तथा घिउ उत्पादन गर्ने गरेको छ । यस सम्बन्धी वडागत विवरण देहाय बमोजिम तालिकामा प्रस्तुत गरिएको छ ।

तालिका २१: पशुपालन तथा दूधजन्य उत्पादनको अवस्था

वडा नम्बर	पशुपंक्षी पाल्ने परिवार		गाई/गोरु		भैसी/राँगा		गाईभैसी जम्मा	
	पालन गर्ने	पालन नगर्ने	संख्या	दूध/घ्यू उत्पादन (लिटर)	संख्या	दूध/घ्यू उत्पादन (लिटर)	मासु (के.जि.)	दूध/घ्यू उत्पादन (लिटर)
१	४४५	२०७	१९६	६	३२०	११३	०	११९
२	५०८	१४२	७३	१९	५८८	२६२	०	२८१
३	४५०	२२५	८२	२३	६९६	१५२	८	१७५
४	४४८	२०५	१९२	१२८	५९०	२१०	२९७०	३३८
५	७०२	२३६	१५०	६९	९२७	२९३६	२००	३००५
६	७९५	२८३	१९८	४४	९७५	३१७	१८२६	३६१
७	७४२	३३०	२४६	९७	८४४	५१०	१३४५	६०७
जम्मा	४०९०	१६२८	११३७	३८६	४९४०	४५००	६३४९	४८८६

स्रोत: घरपरिवार सर्वेक्षण, २०७६

गाउँपालिकाका कूल ५,७१८ घरपरिवार मध्ये पशुपंक्षी पालन गर्ने तथा नगर्ने परिवार सम्बन्धी विवरण देहायअनुसार ग्राफमा प्रस्तुत गरिएको छ:

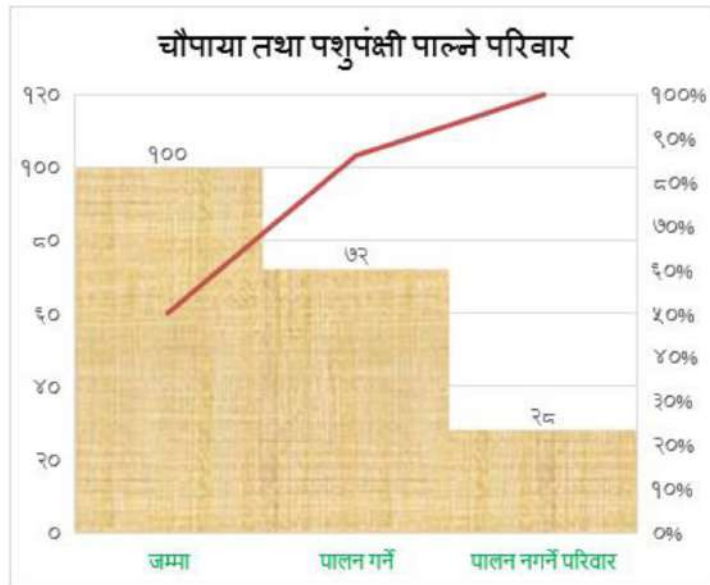

### ३.३.६ मासुजन्य तथा अन्य पशुपालन तथा उत्पादनको अवस्था

गाउँपालिका क्षेत्रमा मासुजन्य पशुपन्थीपालनमा १६,४७४ खसीबोका तथा बाख्रा र ७९ सुँगुर/वगुर २१,४०० कुखुरा/हाँस रहेका छन् । खसीबोकाबाट पन्थीबाट २६,४१५ मे.टन मासु उत्पादन हुने गरेको छ भने कुखुरा तथा हासको मासु उत्पादन वार्षिक ३२१५२ के.जि रहेको छ । पशुपन्थी तथा सो जन्य उत्पादनको किसिम अनुसार वडागत विवरण देहाय बमोजिम रहेको छ ।

तालिका २२: मासुजन्य तथा श्रमजन्य पशुपालनको अवस्था

वडा	बाख्रा/खसीबोका	सुँगुर तथा वगुर	कुखुरा/हास संख्या
-----	----------------	-----------------	-------------------

नम्बर	संख्या	मासु उत्पादन (के.जि)	संख्या	मासु उत्पादन (के.जि)	संख्या	मासु उत्पादन (के.जि.)
१	२३४६	७८२	१	०	१५०६	८२११
२	१८७२	३२७०	४९	१२६७	२६३९	३१६३
३	७६०	१८	९	३०	१२९१	६८
४	१८४३	४९१०	१०	७७	२३२८	३९४८
५	३२५१	४७५७	६	४५०	३५०९	९३८६
६	२७१०	१७६२	०	०	४३५३	१४८५
७	३६९२	१०९१६	४	२७०	५७७४	५८९१
जम्मा	१६४७४	२६४१५	७९	२०९४	२१४००	३२१५२

स्रोत: घरपरिवार सर्वेक्षण, २०७५

### ३.३.७ पशुपंक्षीजन्य उत्पादन बिक्री गर्ने घरपरिवारसम्बन्धी विवरण

पशुपंक्षीजन्य उत्पादन बिक्रीका आधारमा घरपरिवारको स्थिति हेर्दा कुल घरपरिवार मध्ये १५८५ अर्थात २८ प्रतिशत घरपरिवारले पशुपंक्षीजन्य उत्पादन बिक्री गर्ने गरेका छन् भने ४१३३ घरपरिवारले बिक्री गर्ने गरेका छैनन् । पशुपंक्षीजन्य उत्पादन बिक्रीबाट वार्षिक २१ करोड, ३४ लाख आम्दानी हुने गरेको देखिन्छ । यस सम्बन्धी वडागत विवरण देहाय बमोजिम रहेको छ ।

तालिका २३: पशुपंक्षीजन्य उत्पादन बिक्री गर्ने घरपरिवार सम्बन्धी विवरण

वडा नम्बर	पशुपंक्षीजन्य उत्पादन बिक्रीका आधारमा घरपरिवार संख्या			
	पशुपंक्षीजन्य उत्पादन बिक्री गर्ने	बिक्री नगर्ने	जम्मा	बिक्रीबाट प्राप्त वार्षिक आम्दानी (रु. हजारमा)
१	१६४	४८८	६५२	३७७७
२	३३३	३१७	६५०	८८४३
३	१२	६६३	६७५	१२१
४	१५८	४९५	६५३	४९९००
५	१९९	७३९	९३८	४७६४८
६	२१७	८६१	१०७८	८४२७३
७	५०२	५७०	१०७२	१८८३८
जम्मा	१५८५	४१३३	५७१८	२१३४००

स्रोत: घरपरिवार सर्वेक्षण, २०७६

### ३.३.८ खाद्यान्न प्रर्याप्तताको अवस्था

कुल ५,७१८ घरपरिवार मध्ये वर्षेभरी खाना पुग्ने घरपरिवारलाई १८ प्रतिशत, ९ महिनादेखि १ वर्षसम्म खान पुग्ने परिवार १५ प्रतिशत र ३ महिना मात्र खान पुग्ने परिवार १५ प्रतिशत रहेको छ । यससम्बन्धी वडागत विवरण देहाय बमोजिम रहेको छ ।

तालिका २४: खाद्यान्न प्रर्याप्तताको अवस्था

वडा नम्बर	३ महिनासम्म खान पुग्ने	४ देखि ६ महिना सम्म खान पुग्ने	७ देखि ९ महिना सम्म खान पुग्ने	९ महिनादेखि वर्ष दिन खान पुग्ने	१ वर्ष भन्दा बढी	जम्मा
१	१३	१२४	२९१	१४३	८१	६५२
२	२	३१६	२६८	६०	४	६५०
३	१२२	२४३	१६५	१९	१२६	६७५
४	३१	१८	४०	११०	४५४	६५३
५	१०६	२६१	२१०	२८४	७७	९३८
६	३३७	३२३	११८	८८	२१२	१०७८
७	२२२	४२२	१८५	१५०	९३	१०७२
जम्मा	८३३	१७०७	१२७७	८५४	१०४७	५७१८
प्रतिशत	१४.६	२९.९	२२.३	१४.९	१८.३	१००.०

स्रोत: घरपरिवार सर्वेक्षण, २०७६

चित्र नं. ५: खाद्यान्न उपलब्धताको स्थिति

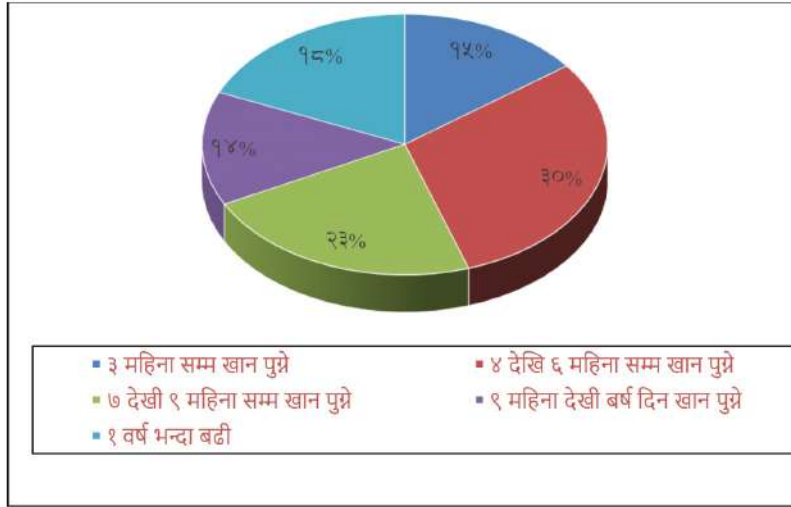

### ३.३.९ कृषि तथा पशुसेवासँग सम्बन्धित मानव संसाधन

कृषि तथा पशु सेवासँग सम्बन्धित मानव संसाधनको अवस्था हेर्दा गाउँपालिका क्षेत्रमा व्यवसायिक वा अगुवा कृषकको संख्या ७८ रहेको छ भने जेटिए १२ र पशु स्वास्थ्य कार्यकर्ता पनि १५ जनार ७ जना व्यावसायिक नर्सरी संचालन रहेको देखिन्छ। यस सम्बन्धी विवरणलाई वडागत रूपमा देहायको तालिकामा प्रस्तुत गरिएको छ।

तालिका २५: कृषि तथा पशुसेवासँग सम्बन्धित मानव संसाधन

वडा नम्बर	व्यवसायिक/अगुवा कृषक	सक्रिय ग्रामीण कृषी कार्यकर्ता (जेटिए)	सक्रिय ग्रामीण पशुस्वास्थ्य कार्यकर्ता	व्यवसायिक नर्सरी संचालक
१	८	१	१	१
२	१०	१	४	४
३	१०		०	०
४	१५		१	०
५	१०	५	३	१
६	१५	२	४	१
७	१०	३	२	०
<b>जम्मा</b>	<b>७८</b>	<b>१२</b>	<b>१५</b>	<b>७</b>

स्रोत: समूह छलफल तथा जानकारी व्यक्ति अन्तरवार्ता, २०७६

### ३.३.१० कृषि उपजमा लाग्ने रोग किरा

यस क्षेत्रमा तरकारी, फलफूल, खाद्यान्न, दलहन तथा नगदे बालीमा नेपालको मध्य पहाडी क्षेत्रमा देखापर्ने रोगको संक्रमण तथा कीराको प्रकोप हुने गरेको देखिन्छ। रोग तथा कीराको विवरण बाली अनुसार देहायबमोजिम रहेकोछ।

तालिका २६: कृषि उपजमा लाग्ने रोग तथा कीरा

तरकारी बालीमा लाग्ने कीरा वा रोगको नाम	फलफूल खेतीमा लाग्ने किरा वा रोगको नाम	खाद्यान्न बालीमा लाग्ने कीरा वा रोगको नाम	दलहन बालीमा लाग्ने कीरा वा रोगको नाम	नगदे बालीमा लाग्ने कीरा वा रोगको नाम
खपटे किरा	गवारो	पतेरो	पतेरो	भुसिल कीरा
लाही	फुलमा अँस पार्ने कीरा	गवारो	भुसिल कीरा	लाही



तरकारी बालीमा लाग्ने कीरा वा रोगको नाम	फलफूल खेतीमा लाग्ने कीरा वा रोगको नाम	खाद्यान्न बालीमा लाग्ने कीरा वा रोगको नाम	दलहन बालीमा लाग्ने कीरा वा रोगको नाम	नगदे बालीमा लाग्ने कीरा वा रोगको नाम
गवारो	फ्रुट फलाई	फटके	फौजी किरा	खपटे
फट्याङ्ग्रा		फौजी किरा	फट्याङ्ग्रा	
पतेरो		फट्याङ्ग्रा		

स्रोत: कृषि सेवा केन्द्र तथा समूह छलफल, २०७६

### ३.३.११ पशुपन्छीमा लाग्ने रोग तथा कीरा

यस क्षेत्रमा पशुपन्छीमा मौसम अनुसार लाग्ने रोगव्याधीले प्रभावित गर्ने गरेको देखिन्छ। यहाँ देखा पर्ने रोगको विवरणलाई तलको तालिकामा प्रस्तुत गरिएको छ।

तालिका २७: पशुपन्छीमा लाग्ने रोग तथा कीरा

पशुपन्छी	रोगको नाम
पशु	भ्यागुते, चरचरे, खोरेत, एन्थ्रेक्स, पी.पी.आर, एन यूरिया, डर्माटाइटिस, डायरिया, पाइरेक्सिसिया, एनोरेक्सिस, एल एफ, राउन्डओम, टेपओम, महोस्ट, टिक्स, लाइस, सर्भिसाइटिस, भेट्राइटिस, पायोमेट्रा, स्वइन फिबर, खोरेत, रेविज, नाम्ले, माटे, जुका, छेरौटे, साउने ज्वरो, जुम्रा, उपियाँ, किर्ना, लुतो, थुनेलो
पंक्षी	क्सीडिपेसिस, कोराइजा गम्बरो, सि आर डी, सल्मोनेलासिस, रानिखेत, फवल पक्स, हवाइडाइरिया, मेरेक्स, जुका, गम्बोरो, रानी खेत

स्रोत: पशुसेवा केन्द्र तथा समूह छलफल, २०७६

### ३.३.१२ आधुनिक कृषि तथा पशुपालन (फर्म) सम्बन्धी विवरण

यस गाँउपालिकामा आधुनिक कृषि तथा पशुपालन व्यवसायका रूपमा साना खालका १३ वटा फर्महरू सञ्चालनमा रहेका छन्। फर्मको ठेगाना र उत्पादनसम्बन्धी विवरण देहाय बमोजिमको तालिकामा प्रस्तुत गरिएको छ।

तालिका २८: आधुनिक कृषि तथा पशुपालनसम्बन्धी विवरण

वडा नम्बर	पशुपालन फर्मको नाम	फर्म रहेको ठाउँ	वार्षिक उत्पादन			प्रोपाईटरको नाम	रोजगार संख्या	
			उत्पादित वस्तु	इकाई	परिमाण		महिला	पुरुष
१	ल्हासाङ्ग बाखा फर्म	प्रकचेत	बाखा, भेडा	संख्या	१३०	ल्हासाङ्ग लामा	१	१
२	लेम्बा कुखुरा पालन	धुसेनी	कुखुरा	के.जी	८००	लेम्बा लामा	१	१
	अञ्चल कुखुरा फर्म	तावल	कुखुरा	के.जी	९००		१	१
	लिला कुखुरा फर्म	तावल	कुखुरा	के.जी	९००		१	२
५	गंगाजमुना बाखा फार्म	दाङसिङ	पाठापाडी	गोटा	२०	पारस अधिकारी	१	१
	गंगाजमुना कुखुरा फार्म	हाडे	अण्डा	गोटा	१४४०००	लाल बहादुर सुयल		२
	छाहारी बाखा फार्म	भिरकुना	पाठापाठी	गोटा	१०	विष्णु अधिकारी	१	१
६	सल्लाघारी बाखा फार्म	सानोबसेरी	पाठापाठी	गोटा	२५	ज्ञान बहादुर कार्की	१	१
	भड्गेरी बाखा फार्म	भड्गेरी	पाठापाठी	गोटा	१५	कृष्ण वर. घले	१	१
	गाई बाखा फार्म	सानोबसेरी	वाच्छावाच्छी	गोटा	८	कृत व. ढकाल	१	१
७	सुरज कुखुरा फर्म	साँभपिपल	मासु	के.जी	३००	सरोज थापा	१	१
	सविन कुखुरा फर्म	बेसारे	मासु	के.जी	३५०	रविन अधिकारी	१	२
	भुवन कुखुरा फर्म	मुसुरे	अण्डा	गोटा	३०,०००	भुवन थापा	-	३

स्रोत: समूह छलफल तथा जानकारी व्यक्ति अन्तरवार्ता, २०७६

### ३.३.१३ सार्वजनिक पोखरी तथा माछापालन

यस गाँउपालिका क्षेत्र भित्र ४ वटा सार्वजनिक पोखरी रहेको र उक्त पोखरीमा माछापालन गरी विक्री गर्ने गरिएको छ। उक्त पोखरीहरूको कूल क्षेत्रफल १०,५०० रहेको छ। पोखरीबाट वार्षिक रु. ७५,००० आम्दानी हुने गरेको छ। यस सम्बन्धी विवरण देहायको तालिकामा प्रस्तुत गरिएको छ।

तालिका २९: सार्वजनिक पोखरीको विवरण

वडा नम्बर	पोखरी रहेको स्थानको नाम	पोखरी क्षेत्रफल		बार्षिक माछा उत्पादन (के.जी.)	स्वामित्व (कोसँग)	बार्षिक आम्दानी (रु.)	गाउँपालिका बार्षिक शुल्क आम्दानी (रु.)
		इकाई	क्षेत्रफल				
२	पासाङचोक पोखरी	रोपनी			सामुदायिक	उपलब्ध छैन	
५	बसेरी	रोपनी	५००			२५,०००	
७	बुढाथुम	रोपनी	१०,०००			५०,०००	
५	फुलखर्क	रोपनी					
	<b>जम्मा</b>						

श्रोत: संस्थागत सर्वेक्षण, २०७६

### ३.३.१४ सिंचाई सुविधाको उपलब्धता

यस गाउँपालिका क्षेत्रमा ११ वटा कुलोबाट १५६ हेक्टर क्षेत्रफलमा सिंचाई सेवा उपलब्ध भैरहेको छ । उपरोक्त सिंचाई कुलोबाट १५१५ घरपरिवार लाभान्वित भएका छन् । यस सम्बन्धी विवरण देहायको तालिकामा प्रस्तुत गरिएको छ ।

तालिका ३०: सिंचाई सुविधाको विवरण

वडा नम्बर	सिंचाई सुविधा वा आयोजनाको नाम	सिंचाईको किसिम	सिंचाईको माध्यम	स्रोतको विवरण		सिंचाईको उपलब्धता	सिंचित क्षेत्र (हेक्टर)	लाभान्वित घरधुरी
				इकाई	परिमाण			
२	तावल बेसी सिंचाई	सतह कुलो	पाइप	कि.मि.		वर्षभरी		४५
४	साल्युङ्ग थोपा सिंचाई	सतह कुलो	पाइप	कि.मि.		वर्षभरी		८५
६	गाँडखोला	सतह कुलो	कुलो	कि.मि.	३	मौसमी		२००
	कागती पाखा	सतह कुलो	कुलो	कि.मि.	४	मौसमी		१२०
	बुढि खोला	सतह कुलो	कुलो	कि.मि.		मौसमी	१.५	०
५	देउराली करङ्गे	सतह कुलो	कुलो	कि.मि.	२	मौसमी	४०	२००
	वगुवा खोला	सतह कुलो	कुलो	कि.मि.	२	मौसमी	७	५००
७	बुढि खोला	सतह कुलो	कुलो	कि.मि.	२	मौसमी	३०	३५०
	मनपाङ्ग सुकौरा	सतह कुलो	कुलो	कि.मि.	२	मौसमी	७५	०
	कासे खोला	सतह कुलो	कुलो	कि.मि.		मौसमी	१	५
	साना सिंचाई	सतह कुलो	कुलो	कि.मि.		मौसमी	१.५	१०
	<b>जम्मा</b>				<b>१५</b>		<b>१५६</b>	<b>१५१५</b>

श्रोत: संस्थागत सर्वेक्षण, २०७६

### ३.३.१५ कृषि तथा पशु सेवासँग सम्बन्धित सामुदायिक संस्था तथा समूहको विवरण (संख्या)

यस गाउँपालिकामा ६० वटा कृषक समूहमा ३६१ जना कृषक आवद्ध रहेको र ९ वटा कृषि तथा पशुपालन सम्बन्धी व्यावसायिक फर्म रहेको र उक्त फर्ममा ४५ जना कृषकहरु संलग्न रहेका छन् । यसैगरी ८ वटा कृषि सहकारीमा १३९५ जना आवद्ध रहेको र ५ जटा एग्रोभेट तथा विउविजन केन्द्र रहेका छन् । यस सम्बन्धी विवरण देहायअनुसार तालिकामा प्रस्तुत गरिएको छ ।

तालिका ३१: कृषि तथा पशु सेवासँग सम्बन्धित सामुदायिक संस्था तथा समूहको विवरण (संख्या)

वडा नम्बर	कृषक समूह			पशुपालन समूह			व्यावसायिक कृषि फर्म			कृषि सहकारी			एग्रोभेट तथा विउ विजन केन्द्र संख्या	कोल्ड स्टोर वा रष्टिक स्टोर संख्या	जैविक वा कम्पोष्ट मल उत्पादन केन्द्र संख्या
	समूह संख्या	सदस्य		समूह संख्या	सदस्य		फर्म संख्या	सदस्य		सहकारी संख्या	सदस्य				
		म	पु		म	पु		म	पु		म	पु			
१	८						१			१					८
२	६						३								६
३															
५	१०	५०	७०							४	२०	६०	३	२	१०
६	४	२०	७०							१	८०	३५	१	०	४
७	२५	२५	७५	७	१२	२८	५	२५	२०	२	५००	७००	१	०	२५

वडा नम्बर	कृषक समूह			पशुपालन समूह			व्यावसायिक कृषि फर्म			कृषि सहकारी			एग्रोभेट तथा विउ विजन केन्द्र संख्या	कोल्ड स्टोर वा रष्टिक स्टोर संख्या	जैविक वा कम्पोष्ट मल उत्पादन केन्द्र संख्या
	सदस्य		सदस्य		सदस्य		सदस्य		सदस्य						
	संख्या	म	पु	संख्या	म	पु	संख्या	म	पु	संख्या	पु	म			
जम्मा	५३	९५	२२६	७	१२	२८	९	२५	२०	८	६००	७९५	५	२	५३

स्रोत: संस्थागत विवरण, २०७६

### ३.४ पर्यटन विकास

#### ३.४.१ पर्यटकीय स्थलहरूको विवरण

यस गाउँपालिका क्षेत्र भित्र धार्मिक/सांस्कृतिक तथा पर्यटकीय महत्वका १३ स्थानहरू रहेका छन् । यस गाउँपालिकामा धार्मिक महत्वको गंगाजमुना भरना र माईको मन्दिर अवस्थित रहेको छ । यस सम्बन्धी पर्यटकीय स्थल अनुसार वडागत विवरण देहायको तालिकामा प्रस्तुत गरिएको छ ।

तालिका ३२: पर्यटकीय स्थलहरूको विवरण

वडा नम्बर	स्थलको नाम	भौतिक पूर्वाधार			स्वामित्व (नीजि, पब्लिक र सामुदायिक)	विशेषता (धार्मिक, सांस्कृतिक, ऐतिहासिक, पर्यटकीय र अन्य)	बार्षिक पर्यटक आगमन संख्या
		सडकको पहुँच	होटल, लज, रेष्टुरा संख्या	नजिकको बजार केन्द्र सम्मको दूरी (कि.मी.)			
१	पारागाड	नपुगेको	छैन	२	सामुदायिक	धार्मिक	६००
१ र २	पासाड चोक	नपुगेको	छैन	५	सामुदायिक	धार्मिक/पर्यटकीय	६०००
२	छयाडछयाड कुना	नपुगेको	छैन	१	सामुदायिक	धार्मिक	३०००
	गोरगाड	नपुगेको	छैन	२	सामुदायिक	धार्मिक	१५००
३	पोखरा डाडाँ	पुगेको	छैन	४	सामुदायिक	पर्यटकीय	४०००
४	कालिका देवी	नपुगेको	छैन	४	सामुदायिक	धार्मिक	३००
५	गंगाजमुनामाई	पुगेको	छैन	४	सामुदायिक	धार्मिक	५०००
	पोखरी डाडाँ	पुगेको	छैन	२	सामुदायिक	पर्यटकीय	२०००
६	चतुरथला माई	पुगेको	छैन	४	सामुदायिक	धार्मिक	३०००
	सिवालय मन्दिर	पुगेको	छैन	१	सामुदायिक	धार्मिक	४०००
७	पशुपति मन्दिर	पुगेको	छैन	३	सामुदायिक	धार्मिक	६००
	महादेव मन्दिर	पुगेको	छैन	४	सामुदायिक	धार्मिक	५००
	कालिका मन्दिर	पुगेको	छैन	२	सामुदायिक	धार्मिक	१२००

स्रोत: समूह छलफल तथा जानकार व्यक्ति अन्तर्वाता, २०७६



**प्रशासन, योजना तथा अनुगमन शाखाका शाखा प्रमुख श्री युवराज थपलियाबाट सभा समक्ष प्रस्तुत आ.व.**

**२०७८/०७९ मा भएका कार्यहरूको प्रगति समिक्षा**

गाउँपालिकाका अध्यक्ष एवम् गाउँसभाका अध्यक्ष श्री भक्त बहादुर लामाज्यू,  
प्रमुख अतिथि एवम् जि.स.स. प्रमुख नवराज अधिकारी क्षेत्रीज्यू,  
गाउँपालिका उपाध्यक्ष श्री रामेश्वर सिम्बुडाज्यू,  
प्रमुख प्रशासकीय अधिकृतज्यू,  
गाउँसभाका सदस्यज्यूहरू,  
उपस्थित सम्पूर्ण महानुभावहरू ।

यस सम्मानित सभा समक्ष चालू आर्थिक वर्ष २०७८/७९ मा सम्पन्न भएका मुख्य मुख्य क्षेत्रगत कार्यक्रमहरूको प्रगति प्रतिवेदन प्रस्तुत गर्ने अनुमति चाहन्छु ।

१. चालू आर्थिक वर्षमा गाउँपालिका क्षेत्रभित्रका विभिन्न सडक खण्डमा ३ कि.मि. ग्राभेल गरिएको, ५ किलो मिटर नयाँ ट्रायाक खोलिएको, २ वटा प्रशासकीय भवन, १ प्रशासकीय भवन निर्माण निर्माणाधिन रहेको र ५ बेडको अस्पतालको निर्माणाधिन रहेको र वडा नं. ६ को स्वास्थ्य चौकी भवन सम्पन्न भएको छ । गाउँपालिका क्षेत्रभित्र निर्माण गरिएका सडकहरूको स्तरोन्नती गर्न आवश्यक ठाउँमा हिमपाईप राखिने कार्यलाई विशेष जोड दिई, विम सोलिड, मेसिनरी वाल, ग्याविन वाल लगायतका कार्य सम्पन्न गरी यातायातलाई सहज बनाइएको छ । बगुवा खोला र बसेरी र बुढाथुम जोड्ने भोलुङ्गे पुल निर्माण गर्ने कार्यका भईरहेको छ । पर्यटन क्षेत्रको विकास गर्नका गाउँपालिका र प्रधानमन्त्री रोजगार कार्यक्रमबाट करिब ८ किलो मिटर गोरेटो बाटो निर्माण सम्पन्न भएको छ । पर्यटन पूर्वाधार विकासको लागि गंगाजमुना क्षेत्रको पर्यटन पूर्वाधार विकास गर्नका लागि पर्यटन मन्त्रालय र गाउँपालिकाको साभेदारीमा रु.५ करोडको लागतमा पूर्वाधार निर्माण २ वर्ष भित्रमा कार्य सम्पन्न गर्ने गरी निर्माणकार्य अगाडि बढाइएको छ । त्यस्तै यस पालिका र प्रदेश सरकार बाट ५ वडा पक्की आर.सि.सि. मोटर पुलको लागि डि.पि.आर. र पर्यटन विकास गर्न पासाङचोक महादेव क्षेत्र विकास गर्न डि.पि.आर. सम्पन्न गरिएको छ । अन्य मन्दिर तथा गुम्बाहरू पुर्ननिर्माण र मर्मत सम्भारको काम सम्पन्न गरिएको छ । यस आर्थिक वर्षको हाल सम्मको अवधिमा उपभोक्ता समिति मार्फत सञ्चालन हुने योजनाहरूको करिब ९० प्रतिशत काम सम्पन्न भई सकेको छ भने बाँकी योजनाहरू पनि चालू आर्थिक वर्षको आषाढ मसान्तभित्र सम्म सम्पन्न भई सक्नेछन् ।
२. गाउँपालिकाभित्रका विभिन्न वडाका वासिन्दाहरूको दैनिक जीवन सहज बनाउन गाउँपालिकाको विभिन्न स्थानहरूमा १ घर १ धारा खानेपानीको लक्ष्यलाई पुरा गर्नका लागि गाउँपालिकाबाट विनियो जित बजेटमा ५ वटा खानेपानी योजना सम्पन्न भएका छन् भने संघसंस्थाको साभेदारीमा केही योजनाहरू सम्पन्न भएका छन् । नियमित मर्मत सम्भारको कार्यलाई गाउँपालिकाले आवश्यक स्रो त विनियोजन गरी निरन्तरता दिइएको छ । खानेपानीको सुविधा पुऱ्याउनका लागि चालू वर्षमा १०२८३ मिटर पाइप विस्तारको कार्य गरिएको छ । सिंचाइ सुविधा पुऱ्याउनका लागि १५०० मिटर सिंचाई कुलो निर्माण तथा मर्मत कार्य सम्पन्न गरिएको छ ।
३. बाखापालन, माछापालन गर्नका लागि कृषकहरूलाई प्रोत्साहित ५० प्रतिशत अनुदान प्रदान गरि एको छ । पशु सम्बन्धी विभिन्न रोगहरू जस्तै: खोरेत, चरचरे, रेविज, पि.पि.आर. आदिका लागि

- खोप सेवा प्रदान गरिएको छ । प्रधानमन्त्री कृषि आधुनिकीकरण कार्यक्रम अन्तर्गत बगुर पकेट क्षेत्र कार्यक्रम सञ्चालन गरी सम्पन्न गरिएको छ । २ लाख बराबरको पशु औषधी खरिद गरी वडा मार्फत वितरण गरिएको छ । साविकको ४ वटा गा.वि.स.मा विक्रि केन्द्र स्थापना भएको छ । पशु आहार मिसन कार्यक्रम अन्तर्गत सम्पूर्ण वडामा मकैचरी घासको वीऊ र खनिज ढिक्का वितरण गरियो । कृतिम गर्भधान कार्यक्रम सहजीकरणको लागि २ वटा मदर रेफी खरिद गरिएको छ ।
४. यस आर्थिक वर्षमा प्रधानमन्त्री कृषि आधुनिकीकरण परियोजना अन्तर्गत वडा नं. २, ५ र ६ मा सञ्चालित कफी, एभोकाडो र आलु पकेट क्षेत्र कार्यक्रम अन्तर्गत ३२१ जना कृषक लाभान्वित भएका छन् । कृषकहरुलाई सहज रूपमा रासायनिक मल उपलब्ध गराउन सहकारीलाई सिफारिस गरिएको छ । यस आर्थिक वर्षमा १५ वटा कृषक समूहहरु दर्ता भएका छन् । किसान सूचिकरण कार्यक्रम अन्तर्गत क्षमता अभिवृद्धि कार्यक्रम सम्पन्न गरिएको छ । कृषि, पशुपन्क्षी तथा मत्स्य तथ्याङ्क कार्यक्रम अन्तर्गत सबै वडाबाट १५ प्रतिशत घरधुरी छनौट गरी तथ्याङ्क संकलन गरिएको छ । वडा नं. २ र ६ मा सामुदायिक वीऊ बैंक स्थापना गरिएको छ । ७ वटै वडामा सिचाईको पूर्वाधार स्वरूप कृषिकुलो निर्माण गरिएको छ ।
५. आय आर्जन, क्षमता विकास, साँस्कृतिक सम्पदाको संरक्षण, खेलकुद प्रतियोगिता आयोजना, खेल तथा शैक्षिक सहयोग, छात्रवृत्ति तथा स्वास्थ्य शिविर जस्ता सामाजिक क्रियाकलापमा यस गाउँपालिकाले चालू आर्थिक वर्षमा विभिन्न कार्यक्रमहरु सञ्चालन गरी सम्पन्न गरेको छ ।
६. स्वास्थ्य सेवालालाई प्रभावकारी बनाउन नेपाल सरकारले तोके बमोजिमका सबै औषधीहरु सबै स्वास्थ्यसंस्थाहरुबाट निःशुल्क वितरण गरिएको छ । त्यसैगरी घरमा हुने सुत्केरीलाई शुन्यमा ल्याउनका लागि स्वास्थ्य संस्थामा उपचारका लागि सहज रूपमा आवत जावत गर्नका लागि गाउँपालिकाले ३ वटा एम्बुलेन्सको व्यवस्था गरी गर्भवती र सुत्केरी महिलाहरुलाई निशुल्क एम्बुलेन्स सेवा उपलब्ध गराउनु को साथै ज्यान जोखिममा रहेका गर्भवती र सुत्केरी ४ जना महिलाहरुलाई राष्ट्रपति महिला उत्थान कार्यक्रम निशुल्क हवाईउद्धार गरिएको छ । यो सेवाबाट गर्भवती र अन्य विरामीहरुलाई तत्काल उपचार सेवा पाउनुको साथै अकाल मृत्युबाट बचाउन सहयोग पुगेको छ । नेपाल सरकारको नीति अनुरूप स्वास्थ्य सेवालालाई समयानुकुल तथा गुणस्तर बनाउनका लागि ५ शैयाको अस्पताल स्वीकृत भई निर्माण कार्य अगाडि बढेको छ ।
७. गुणस्तरीय स्वास्थ्य सेवा प्रदान गर्नका लागि पाँचवटा स्वास्थ्य संस्थाहरुमा न्यूनतम सेवा मापदण्ड कार्यक्रम अन्तर्गत कार्यक्रम सञ्चालन गरी स्वास्थ्य संस्थाहरुको कमीकमजोरी पहिचान गरि गुणस्तरमा सुधार गर्न कार्ययोजना बनाई कार्यन्वयनमा रहेको ।
८. गाउँपालिकाबासीहरुको स्वास्थ्य अवस्थाका निगरानी तथा रोगको पहिचान गरी समयमा नै उपचार गर्न महिलाहरुको लागि पाठेघर खस्ने समस्याको स्वास्थ्य शिविर, गर्भवती परीक्षण, क्षयरोग पत्ता लगाउन खकार जाँच शिविर, आँखा जाँच शिविर जस्ता कार्यक्रम सञ्चालनलाई निरन्तरता दिइएको छ ।
९. नेपाल सरकारले तोकेको बमोजिमका कडा रोग लागेका विरामीहरुलाई औषधी उपचार गर्न गाउँपालिकाले प्रतिव्यक्ति रु.१५,०००।०० आर्थिक सहयोग गर्ने नीति अनुरूप यस आर्थिक वर्षमा ४३ जनालाई आर्थिक सहयोग गरिएको छ ।

१०. चालू आर्थिक वर्षमा शिक्षा तथा खेलकुद क्षेत्रमा गाउँपालिकाले नियमित रूपमा पठन पाठनलाई व्यवस्थित बनाउन अनुगमन तथा पुर्नताजगीकरण तालिम सम्पन्न गरेको छ। विद्यालयका भौतिक पूर्वाधार विकास गर्नका लागि विज्ञान प्रयोगशाला, कम्प्युटर प्रयोगशाला, विद्यालय मर्मत र शौचालय निर्माणको कार्य सम्पन्न गरिएको छ।
११. विद्यालयमा खेलकुद विकास गर्नका लागि पूर्वाधार निर्माणको काम सम्पन्न गरिएको छ। विद्यालयमा बाहिरि व्यक्तिहरुको प्रवेशलाई निरुत्साहित तथा न्यूनीकरण गर्न र विद्यालयको सुरक्षाको लागि गेट निर्माण तथा घेराबारा गर्ने निर्माण कार्यहरु सम्पन्न गरिएको छ।
१२. सामुदायिक विद्यालयमा अध्ययनरत किशोरावस्थाका छात्राहरुलाई महिनावारीका समयमा आवश्यक पर्ने महिनवारी व्यवस्थापन सामाग्री उपलब्ध गराउने नेपाल सरकारको नीति अनुरूप यस गाउँपालिकाले १८४९३ प्याकेट स्यानिटरी प्याड खरिद गरी विद्यालयमा वितरण गरिएको छ।
१३. यस आर्थिक वर्षसम्म ४७७ वटा विभिन्न किसिमका व्यवसायिक फर्महरु दर्ता तथा नवीकरण भएका छन्। गाउँपालिकामा रहेको न्यायिक समिति अन्तर्गत ७ वटा मेलमिलाप केन्द्रको गठन भएको छ। यस आर्थिक वर्षमा जम्मा ६ वटा उजुरीहरु दर्ता भएकोमा कुनै पनि निरोपण भएका छैनन्। हालसम्म २ वडा सहकारी संस्था, २४ वटा खानेपानी मुहान दर्ता तथा १० वटा संस्था दर्ता भएको छ भने १७ वडा उपभोक्ता समिति दर्ता भएको छ।
१४. यस गाउँपालिकाबाट हालसम्म ६९ जनालाई क वर्गको, १७७ जनालाई ख वर्गको, ६५ जनालाई ग वर्गको र २८ जनालाई घ वर्गको अपाङ्गता परिचयपत्र वितरण गरिएको छ र १८०५ जना ज्येष्ठ नागरिकलाई ज्येष्ठ नागरिक परिचयपत्र वितरण गरिएको छ।
१५. नेपाल सरकारको नीति अनुरूप सामाजिक सुरक्षा भत्ता वितरण कार्यलाई व्यवस्थित बनाउन पालिकाको सम्पूर्ण वडाहरुमा बैंकिंग प्रणाली मार्फत भत्ता वितरणको व्यवस्था मिलाइएको छ। लाभग्राहीहरुको तथ्याङ्कलाई सूचना प्रणालीमा आवद्ध गरिएको छ। सेवाग्राहीलाई सहज तथा सरल रूपमा गाउँपालिकाबाट प्रदान गरिने सेवा प्रवाह गर्ने क्रममा गाउँपालिकाको सबै वडामा घूमि शिविर सञ्चालन २३४ जना सेवाग्राही लाभान्वित भएका छन्।
१६. यस आर्थिक वर्षमा गाउँपालिकाको वेवसाइट तथा मोवाइल एप्सलाई परिस्कृत गरी ऐन, कानून तथा सूचनाहरु नियमित रूपमा प्रकाशन गर्ने काम गरिएको छ। व्यक्तिगत घटना दर्तालाई अनलाईन प्रणालीमा आवद्ध गरिएका र सिफारिस प्रणाली सफ्टवेयर मार्फत सेवा प्रवाह गरिएको छ।
१७. गाउँपालिकाले हालसम्म निर्माण गरेका सम्पूर्ण दस्तावेजहरुलाई वेवसाइट मार्फत सार्वजनिक गरी राजपत्रमा प्रकाशित गरिएको छ।
१८. गाउँपालिकाको विकास निर्माण लगायत सम्पूर्ण कार्यहरुको जानकारी दिन रेडियो बिहानीसँग सहकार्य गरी **गंगाजमुना दर्पण** नामको रेडियो कार्यक्रम साप्ताहिक रूपमा सञ्चालन गरिएको छ।
१९. गाउँपालिकाको कार्यालय तथा सबै वडा कार्यालयहरुमा सेवाग्राहीले सेवाको जानकारी प्राप्त गर्न सहज होस् भनी नागरिक वडापत्रको व्यवस्था गरिएको छ।
२०. नेपाल सरकार र स्वीस सरकारको सहकार्यमा सञ्चालित सुरक्षित आप्रवासन १९६० परियोजना अन्तर्गत वैदेशिक रोजगारी आप्रवासन पार्श्वचित्र तयारी भई प्रकाशन गरिएको छ। वैदेशिक रोजगारीमा सुरक्षित रूपमा गई ठगीबाट जोगिनका लागि समुदाय अभिमुखिकरण कार्यक्रम, गहन अभिमुखीकरण कार्यक्रम सञ्चालन गरिएको छ। जसबाट २२६५ भन्दा बढी लाभान्वित भएका छन्।



- गाउँपालिकाको वडा नं. १,२,३ र ५ वडाहरूमा वित्तीय साक्षरता कक्षा सञ्चालन गरिएको जसमा १८४ जना सहभागी रहेका छन् । त्यस्तै कोभिडको महामारी र वैदेशिक रोजगारबाट रोजगार गुमाई फर्किएकाहरूका लागि मनोसामाजिक परामर्श सेवा प्रदान गरिएको छ । जसबाट व्यक्तिगत १५ जना लाभान्वित भएका छन् भने सामुहिक रूपमा ९३ जनाले लाभान्वित भएका छन् । रोजगार को क्रममा ठगीमा परेका २ जनाको उद्धार गरिएको छ ।
२१. गाउँपालिकाले चालू आ.व.मा १८८६ जनाको घटना दर्ता भएको छ । जसमा जन्मदर्ता ११३३, मृत्युदर्ता २६३, विवाहदर्ता ३६०, बसाई सराई आएको ६ गएको ९८ र २६ जनाको सम्बन्ध विच्छेददर्ता गरिएको अभिलेख कायम भएको छ । गाउँपालिकामा चालू आ.व.को प्रथम र दोस्रो र तेस्रो त्रैमासिक गरी सामाजिक सुरक्षा भत्ता विवरण अनुसार १९२७ जनाले ज्येष्ठ नागरिक भत्ता अन्य, १४९ जनाले ज्येष्ठ नागरिक दलित भत्ता, २८४ जनाले एकल महिला भत्ता, ३२८ जनाले विधुवा भत्ता, ८० जनाले पूर्ण अपाङ्गता भत्ता, १६९ जनाले अति अशक्त अपाङ्गता भत्ता र २१५ जनाले बालबालिका सुरक्षा दलित भत्ता प्राप्त गरेका छन् । यसको लागि हाल सम्म दोस्रो र तेस्रो त्रैमासिक गरी जम्मा रु.९,३४,७६,१४७/- खर्च भएको छ ।
२२. चालू आर्थिक वर्षको ज्येष्ठ मसान्तसम्ममा आन्तरिक श्रोत तर्फ रु.२५,२७,८१०/- राजस्व असुली भएको छ भएको छ भने पूँजीगत तर्फ कुल बजेट रु.२८,७२,२८,९५८ विनियोजन भएकोमा हालसम्म रु.१६,३८,६०,७३०/- अर्थात ५७.०५ प्रतिशत र चालू तर्फ रु.३५,५८,१०,३०० विनियोजन भएकोमा हालसम्म रु.२५,२४,९२,९६७ अर्थात ७०.९५ प्रतिशत खर्च भएको छ ।
२३. वेरोजगारहरूलाई १०० दिन बराबरको रोजगारी दिने नेपाल सरकारले सञ्चालन गरेको प्रधानमन्त्री रोजगार कार्यक्रम अन्तर्गत यस गाउँपालिकामा चालू आर्थिक वर्षमा ९२१ जना सूचिकृत भएकोमा ३१ वटा आयोजना अन्तर्गत २५९ जनालाई श्रममा आधारित रोजगारी प्रदान गरिएको छ ।
२४. यस आर्थिक वर्षमा गाउँपालिकाको नेपाल सरकारको कार्यविधिको अधिनमा रहेर स्वमूल्यांकन कार्य सम्पन्न गरिएको छ । स्वमूल्यांकनमा पालिकाबाट ६६.२५ मापन गरिएकोमा प्रदेश सुशासन केन्द्रबाट गुणस्तर परिक्षण पश्चात ४०.२५ अंक प्राप्त गरेकोले गाउँपालिकाको विविध क्षेत्रमा सुधार गर्नुपर्ने आवश्यकता औल्याइएको छ ।
२५. नेपाल सरकारको सशर्त अनुदानमा प्राप्त भएको गरिवी निवारणका लागि लघु उद्यम विकास कार्यक्रम अन्तर्गत वडा नं. ५ मा १५ जना महिलाहरूलाई २ महिने एडभान्स सिलाई कटाई तालिम सम्पन्न भएको छ ।
२६. महिला, बालबालिका तथा ज्येष्ठनागरिक शाखाबाट चालू आ.व.मा १४९ जना ९० वर्ष माथिका ज्येष्ठ नागरिकहरूलाई सम्मान र ४० वर्ष पुगेका ४१ जना अविवाहित एकल महिलाहरूलाई अविवाहित एकल महिला भत्ता वितरण गरियो । साथै १५ जना अपाङ्गता भएका व्यक्तिहरूलाई २ दिने मौरीपालन तालिम सहित १५ वटा मौरीघार वितरण गरियो । ११२ औ महिला श्रमिक दिवसको अवसरमा ८ वटा महिला समूहहरू र पालिका स्तरीय तीज गीत प्रतियोगितामा १० वटा महिला समूहहरूको उपस्थितिमा लोक गीत सम्पन्न गरियो ।

**धन्यवाद ।**

अध्यक्ष श्री भक्तवहादुर लामाज्युबाट प्रस्तुत  
आ.व. २०७५/८० को नीति तथा कार्यक्रम



स्थानीय सरकार  
गंगाजमुना गाउँपालिका  
गाउँ कार्यपालिकाको कार्यालय  
फुलखर्क, धादिङ  
बागमती प्रदेश, नेपाल

**गाउँपालिकाका अध्यक्ष श्री भक्त वहादुर लामाज्यूले आ.व. ०७९/०८० को  
गरिमामयदोस्रो गाउँ सभाको पहिलो अधिवेशन समक्षप्रस्तुत गर्नु भएको नीति तथा कार्यक्रम**

आजको यस गरिमामय दोस्रोगाउँ सभाको पहिलो अधिवेशनका प्रमुख अतिथिजि.स.स. धादिङ प्रमुख श्री नवराज अधिकारी क्षेत्रीज्यू  
उपाध्यक्षज्यू,  
प्रमुख प्रशासकीय अधिकृतज्यू,  
गाउँसभाकासम्पूर्ण सदस्यज्यूहरू,  
गाउँपालिकाका कर्मचारी साथीहरू लागयत सम्पूर्ण उपस्थित महानुभावहरू,

- नेपालको संविधानको कार्यान्वयन पश्चात् स्थानीय सरकारको रूपमा गठन भई गाउँपालिकावासीको विकास, सुशासन र समृद्धितर्फ अगाडि बढिरहेको सुखद सन्दर्भमा यस गाउँपालिकाको दोस्रो कार्यकालकोपहिलो वर्षको नीति तथा कार्यक्रम र बजेट सम्मानित गाउँ सभामा उपस्थित भई प्रस्तुत गर्न पाउँदा हर्षविभोर तथा गौरवान्वित महसुस गरेको छु ।
- स्थानीय सरकार, नेपाली जनताको त्याग, बलिदान र लामो संघर्षको उपलब्धी हो। बलिदानपूर्ण संघर्षबाट प्राप्त र ऐतिहासिक संविधान सभाबाट जारी भएको नेपालको संविधानअनुसार स्थापित स्थानीय तहका अधिकारहरूलाई अभ्यास गर्ने अभियान अघि बढिरहेको अवस्थामा म लोकतन्त्र प्राप्तिको लामो संघर्ष एवम् आन्दोलनका क्रममा आफ्नो अमूल्य जीवन बलिदान दिनुहुने सम्पूर्ण ज्ञात अज्ञात अमर शहिदहरूप्रति भावपूर्ण श्रद्धाञ्जली अर्पण गर्दछु । साथै विभिन्न आन्दोलनका क्रममा भएका घाइते, वेपत्ता नागरिकहरूप्रति उच्च सम्मान व्यक्त गर्न चाहन्छु ।
- गंगाजमुना गाउँपालिका लोकतन्त्रका आधारभूत मूल्य मान्यता, प्रजातन्त्र, वाक्स्वतन्त्रता, मानव अधिकार, कानूनी राज्य, न्याय समानता, बहुलवादी खुला समाज, मानव अधिकार, सामाजिक न्याय, सहकारिता, सहअस्तित्व र समन्वयको सिद्धान्तलाई आत्मसाथ गर्दै विधिको शासनप्रति पूर्ण प्रतिवद्ध छु । लोकतन्त्रलाई सामाजिक जिवन पद्धतिका रूपमा स्थापित गर्ने विषयमा गाउँपालिका हरपल प्रयत्नशील छु । शासकीय संरचना र व्यवस्थामा आएको परिवर्तनको अनुभूति सबै गाउँपालिकावासीहरूले गर्न सकून भन्नेमा हामीहरू अत्यन्त सचेत छौ ।
- गाउँपालिकाको भौगोलिक, सामाजिक, आर्थिक, मौलिक तथा सांस्कृतिक विविधतालाई आत्मसाथ गर्दै समानुपातिक र न्याय सम्मत र अग्रगामी विकासको बाटोमा अघि बढन यस गाउँपालिका दृढ छु । हामीहरू योजनावद्ध र प्राथमिकताका आधारमा विकास, निर्माणका कामहरू हुनुपर्दछ भन्नेमा प्रतिवद्ध छौ । **‘मालिक होइन, सेवक हौ’** भन्ने मान्यतामा आधारित जन उत्तरदायी, पारदर्शी, मेहनती र सहयोगी संयन्त्रबाट नै समृद्धि हासिल गर्न सकिन्छ भन्ने मान्यतालाई हामीले आफ्नो मार्गदर्शनका रूपमा ग्रहण गरेका छौ ।
- विगतका वर्षहरूमा विश्वभर नै महामारीको रूपमा रहेको कोभिड-१९ को संक्रमण तथा प्राकृतिक प्रकोपबाट ज्यान गुमाउनुभएका प्रति भावपूर्ण श्रद्धाञ्जली व्यक्त गर्दै परिवारजनमा हार्दिक समवेदना प्रकट गर्दछु । यस्तो जोखिमपूर्ण परिस्थितिमा अग्रपङ्क्तिमा रहेर सेवा गर्ने चिकित्सक,नर्स, स्वास्थ्यकर्मी, स्थानीय प्रहरी प्रशासन, व्यवस्थापकीय पक्षमा अहोरात्र खटिनु भएका जनप्रतिनिधि



तथा कर्मचारीहरूको म उच्च प्रशंसा गर्दै धन्यवाद ज्ञापन गर्दछु । साथै आगामी दिनमा पर्नसक्ने महामारी तथा विपद् रोकथाम तथा नियन्त्रणका लागि गाउँपालिकाबासी आमामुवा, दाजुभाई, दिदीबहिनी, चिकित्सक, नर्स, स्वास्थ्यकर्मी, स्थानीय प्रहरी प्रशासन लगायत सम्पूर्णबाट साथ सहयोग गर्नुहुनेछ भन्ने पूर्ण विश्वास लिएका छौ ।

**दीर्घकालिन सोच : “सुरक्षित, सुन्दर र समृद्ध गंगाजमुना: कृषि, पर्यटन र पूर्वाधार विकास हाम्रो चाहाना”**

**लक्ष्य:** यस गाउँपालिकाभित्र रहेको प्राकृतिक स्रोत साधनको समुचित र अधिकतम उपयोग गरी कृषि पेशा व्यवसायहरूको आधुनिकीकरण पर्यटन गन्तव्यको प्रचार प्रसार तथा प्रवर्द्धन, घरेलु उद्योग व्यवसायलाई सवलीकरण तथा सामाजिक न्याय र समावेशी विकासको आधारमा जोड दिई रोजगारी सिर्जना गर्दै गरिवी निवारणमा टेवा पुऱ्याई हरेक नागरिकलाई आत्मनिर्भर बनाईनेछ ।

**उद्देश्य :** समृद्ध गंगाजमुना को चाहनालाई साकार पार्न आर्थिक, सामाजिक, पूर्वाधार विकास, वातावरणीय तथा विपद् व्यवस्थापन, संस्थागत विकास, सेवाप्रवाह र सुशासनको क्षेत्रमा सवल सक्षम समृद्ध गंगाजमुना गाउँपालिका निर्माण गरिने उद्देश्य लिईएको छ ।

- **बार्षिक बजेट तथा कार्यक्रम तर्जुमा गर्दा अबलम्बन गरिएका प्रमुख नीति तथा आधारहरू**  
देहाय बमोजिम रहेका छन् जुन यहाँहरू समक्ष प्रस्तुत गर्न चाहन्छु ।
  - (क) नेपालको संविधान, २०७२,
  - (ख) स्थानीय सरकार सञ्चालन ऐन, २०७४,
  - (ग) राष्ट्रिय प्राकृतिक स्रोत तथा वित्त आयोग ऐन, २०७४,
  - (घ) अन्तर सरकारी वित्त व्यवस्थापन ऐन, २०७४,
  - (ङ) प्रदेश सरकारबाट जारी नीति, कानून, मापदण्डहरू,
  - (च) संघ र प्रदेश सरकारको नीति, लक्ष्य, उद्देश्य, समय सीमा र प्रकृत्यासंग अनुकूल हुने आयोजना तथा कार्यक्रमहरू
  - (छ) आवधिक विकास योजना, मध्यकालिन खर्च संरचना र संकलित तथ्यांकअनुसार प्राथमिकताका विषयहरू,
  - (ज) दीगो विकासका लक्ष्यहरू
  - (झ) पन्ध्रौं योजनाका लक्ष्य, उद्देश्य, रणनीति तथा कार्यनीतिहरू
  - (ञ) जनप्रतिनिधि तथा नागरिक एवम् सरोकारवाला निकायबाट प्राप्त पृष्ठपोषण
  - (ट) नेपाल सरकारले अन्तर्राष्ट्रिय जगतमा गरेका प्रतिबद्धताहरूआदि।

**प्राथमिकताका क्षेत्रहरू:**

- कृषिमा आधुनिकीकरण र व्यवसायीकरणमा जोड
- पूर्वाधार विकास
- शिक्षा क्षेत्रमा गुणात्मक सुधार

- वातावरण र दिगो विकास
- सर्वसुलव र गुणस्तरीय स्वास्थ्य सेवा प्रवाह
- आन्तरिक रोजगार प्रवर्धनमा जोड
- खानेपानी र सरसफाई व्यवस्थापन
- लैंगिक तथा सामाजिक समावेशीकरण
- सूचना प्रविधिमा आधारित सेवा प्रवाह
- उद्यमशीलता र सहकारिताको विकास
- सदाचार र सुशासन
- विपद व्यवस्थापन उद्धार, राहत र पुनःस्थापना

### गाउँसभाका सदस्यज्यूहरु

अब म आ.व. २०७९/८० को नीति कार्यक्रम प्रस्तुत गर्दछु ।

### आर्थिक विकास :

१. भौगोलिक बनावट र हावापानीको आधारमा टिम्मुर, कफि, अलैची, ओखरको विरुवा तथा गाउँपालिकाको उच्च तथा पारिलो भागमा रहेका बडाहरुमा अमिलो जातका सुन्तला, कागती तथा किवी खेतीलाई प्रोत्साहन गरिनेछ । तल्लो भागमा आँप र लिची उत्पादनमा जोड दिईनेछ ।
२. गाउँपालिकावासीहरुलाई मौषमी तथा बेमौसमी तरकारी विऊ वितरण गरी **“एकघर एक, करेसावारी”** कार्यक्रमलाई प्रवर्द्धन गरी स्वआत्मानिर्भर बनाईनेछ ।
३. गाउँपालिका क्षेत्रभित्रका विभिन्न बडाहरुका जमिनमा गर्न सकिने खेतीको सम्भाव्यता अध्ययन तथा माटो परिक्षण गरी कृषि पकेट क्षेत्रको रुपमा विकास गरिदै लगिनेछ ।
४. खोर सुधार कार्यक्रम, माछा पोखरी निर्माणजस्ता कार्यक्रमहरु अनुदानमा सञ्चालन गरी कृषि व्यवसायलाई प्रोत्साहन गरिनेछ । साथै पशु स्वास्थ्य शिविर संचालन गर्नुका साथै पशु व्यवसायीहरुलाई बाखापालन तालिम प्रदान गरी पशु पालन व्यवसायमा पशु विमामा जोड, निश्चित औषधी निःशुल्क वितरण, आधुनिकीकरण र विविधिकरणजस्ता पद्धतिको अवलम्बन गरिनेछ ।
५. गाउँपालिकाका विपन्न र बेरोजगार युवाहरुलाई लक्षित गरी लघुउद्यम कार्यक्रममार्फत उच्च मशीलताको विकास गर्ने कार्यलाई प्रोत्साहन गरिनेछ । गाउँपालिका क्षेत्रभित्र सञ्चालनमा रहेका नमूना कृषकहरुलाई उत्पादनमा अनुदान दिइने कार्यलाई प्रोत्साहन गरिनेछ । साथै प्रविधिक शिक्षालयको साभेदारी बाभो जग्गालाई व्यवस्थापन गरिनेछ ।
६. निर्वाहमुखी खेती प्रणालीलाई व्यवसायमुखी खेती प्रणालीमा रुपान्तरण गरिनेछ । कृषकहरुलाई वितरण गरिने कृषि सामग्री तथा पशु बीमामा आवश्यक अनुदानको व्यवस्था गरी साना सिँचाई कार्यक्रमलाई प्रोत्साहन गरिनेछ । स्थानीय मौलिक ज्ञान र प्रविधिको संरक्षण र सम्बर्द्धन गरी कृषकलाई अर्गानिक खेतीतर्फ आकर्षित गरिनेछ । साथै खेती प्रणालीमा सामयिक सुधार गर्न प्रोत्साहित तथा **एक बडा एक उत्पादन**मा जोड दिइनेछ ।
७. आन्तरिक तथा बाह्य पर्यटनमा टेवा पुर्याउन होमस्टे सेवा सञ्चालन, नमूना वस्ती विकास आगामी आर्थिक वर्षदेखि थालनी गरिनेछ । साथै होमस्टे सेवा सञ्चालनका लागि स्थानीयवासीहरुलाई तालिमको व्यवस्था गरिनेछ ।

८. गाउँपालिका क्षेत्रभित्र रहेका धार्मिक, ऐतिहासिक तथा पुरातात्विक महत्वका सम्पदा तथा धरोहर संरक्षणमा विशेष ध्यान दिइनेछ। परम्परादेखि प्रचलनमा रहेका बाजा, भेषभूषा, परम्परा र संस्कृतिको संरक्षण र प्रवर्द्धनमा जोड दिइनेछ। साथै गाउँपालिका क्षेत्रभित्र शहिद पार्क स्थापना गरी शहिद परिवारलाई सम्मान गरिनेछ।
९. गाउँपालिकाभित्र सञ्चालित सहकारी संस्थालाई नियमन, प्रवर्द्धन र व्यवस्थापन गर्ने तर्जुमा गरी व्यवस्थित रूपमा अभिलेखीकरण गरिनेछ।
१०. स्थानीय हस्तकला सामाग्रीहरुको (चित्रफुङ्गा) उत्पादनलाई Make in Gangajamuna Made in Gangajamuna धारणा अवलम्बन गर्दै पानी घट्ट संरक्षण र आरन सुधारजस्ता परम्परागत पेशा व्यवसायहरुलाई प्रोत्साहन गर्न गाउँपालिका स्तरमा मेला सञ्चालन गरी बजारीकरणको व्यवस्थामा विशेष जोड दिइनेछ।
११. वैदेशिक रोजगारीबाट रोजगारी गुमाई फर्किएका जनशक्तिलाई आफ्नो सीपको प्रयोग गरी स्वरोजगार हुन प्रोत्साहित गरिनेछ।
१२. गाउँपालिकाभित्रका युवाहरुलाई सीपमूलक तालिम एवम् उच्चमशीलतामार्फत दक्ष र आत्मनिर्भर बनाउन गाउँपालिकाका सात वटै वडाहरुमा आगामी आर्थिक वर्षमा समेत उपाध्यक्ष उच्चमशीलता कार्यक्रमलाई निरन्तरता दिइने।
१३. नेपाल सरकारको नीति अनुरूप गाउँपालिकामा व्यवसाय सञ्चालन गर्ने व्यवसायीहरुलाई सहूलियत कर्जामा प्रोत्साहित गर्नका लागि स्थानीय सेवा प्रदायक बैकसँगको सहकार्यमा कार्यक्रम अगाडि बढाउन बजेटको व्यवस्था गरिनेछ।
१४. यस गाउँपालिकाअन्तर्गत उत्तरी भेकमा पाइने अमूल्य जडिबुटी, रुवी ढुङ्गा, लोपोन्मुख जनावरहरु लगायत पर्यावरणको संरक्षणलाई विशेष प्राथमिकतामा राखिनेछ।
१५. गंगाजमुना गाउँपालिकाका सबै वडाहरुमा एक-एक वटा नर्सरी स्थापनाको व्यवस्था मिलाइनेछ।
१६. सहकारीमार्फत सबै वडाहरुमा सुपथ मूल्यपसल सञ्चालन गरिनेछ।
१७. गंगाजमुना गा.पा., आरुघाट गा.पा., खनियावास गा.पा. र रुवीभ्याली गा.पा.सँग वृहत समन्वयमा गणेश हिमाल कन्जरभेसन वा नेशनल पार्कको सम्भाव्यता अध्ययन गरी पर्यटन मन्त्रालय समक्ष प्रस्ताव राखिनेछ।

गाउँसभाका सदस्यज्यूहरु

#### पूर्वाधार विकास :

१८. गंगाजमुना गाउँपालिकावासीलाई सबै मौसममा अर्थात बाह्रै महिना सुलभ र सुरक्षित यातायात सेवा सञ्चालनका लागि सडक पूर्वाधारको विकास गरिनेछ।
१९. गाउँपालिकाले बस्ती विकास, शहरी योजना तथा भवन निर्माणसम्बन्धी मापदण्ड, २०७७ स्वीकृत गरी कार्यान्वयन भईरहेको व्यहोरा अवगत नै छ। गाउँपालिका क्षेत्रभित्र निर्माण गरिने आर.सि.सि. भवनहरुको नक्सा पास अनिवार्य गरिनेछ र साविकमा निर्माण भएका संरचनाहरुको अभिलेखीकरण गरिनेछ।



२०. विगतका आर्थिक वर्षहरुमा निर्माण गरेका तथा नयाँ टूयाक खोलिएका सडकहरुमा गाउँपालिकाबाट स्वीकृत सडकको क्षेत्राधिकार (**Right of way**) बमोजिम प्रत्येक वडा कार्यालयदेखि गाउँपालिकासम्म जोड्ने सडक सञ्जालको स्तरोन्नति गर्ने कार्यलाई निरन्तरता दिइनेछ ।
२१. गाउँपालिकाभित्र रहेका सडकको मर्मत सम्भार, नदीनाला तथा खोल्चीहरुमा कजवे निर्माण तथा ह्युमपाइप जडान गरी **“सातवटै वडामा बाह्रै महिना सार्वजनिक”** यातायात सञ्चालनको व्यवस्था मिलाइनेछ । साथै गाउँपालिकामा उपलब्ध स्रोत र साधनको उच्चतम उपयोग गर्दै विकासका साभेदारहरूसँग साभेदारी गरी पूर्वाधार निर्माणको कार्य सञ्चालन गरिनेछ ।
२२. गाउँपालिकाबाट प्रदान गरिने सेवा प्रवाहलाई सेवाग्राहीमैत्री बनाउनका लागि गाउँपालिकाको निर्माणाधीन प्रशासकीय भवनलाई पूर्णता दिन आवश्यक बजेट विनियोजन गरिनेछ । स्थानीय पर्यटनको प्रवर्द्धनमार्फत गाउँपालिकाको आर्थिक समृद्धिमा टेवा पुर्‍याउन गंगाजमुनामाई क्षेत्रमा बृहत्तर पूर्वाधार विकास गरी पर्यटन क्षेत्र विकास गर्नका लागि सर्तअनुसार आवश्यक बजेट विनियोजन गरी आगामी एक वर्षभित्र निर्माण कार्य सम्पन्न गरिनेछ ।
२३. **“स्वच्छ र सुलभ खानेपानीको उपलब्धता; आजको आवश्यकता”** अभियानअन्तर्गत गाउँपालिकावासीलाई दीगो, स्वच्छ र सफा खानेपानीको सुविधा उपलब्ध गराउन प्रत्येक वडाका टोल तथा बस्तीलाई आवश्यक पर्ने खानेपानीको आवश्यकता पूरा गर्न तसर्थ सम्बन्धित वडाको आवश्यकता र औचित्यको आधारमा त्यस्ता टोल, बस्तीमा **“एक घर, एक धार [”**को अवधारणा अनुरूप स्वच्छ र सफा खानेपानीको व्यवस्थाका लागि संघसंस्थाहरुको साभेदारीमा कार्य गर्न बजेट विनियोजन गरिनेछ ।
२४. गाउँपालिकाले ग्रामीण यातायात गुरुयोजना (**Rural Municipal Transportation Master Plan**) तयार गरी गाउँपालिका क्षेत्रभित्र स्थानीय सरकार सञ्चालन ऐन, २०७४ को दफा ४५ बमोजिम सडकको दायबायाँको अधिकार क्षेत्र (**Right of way**) तोकी सडकको अधिकार क्षेत्रभित्र निर्माण गरिएका संरचनाहरु हटाउने व्यवस्था कार्यान्वयनमा ल्याइनेछ ।
२५. गाउँपालिका तथा वडाबाट निर्माण तथा स्तरोन्नति गरिने सडकहरुको दीगोपनाका लागि निर्माणसँगै **Bio-Engineering** पद्धतिको अनुशरण गरिनेछ ।
२६. गाउँपालिकाका वडादेखि गाउँपालिकाको केन्द्र जोड्ने रणनीतिक सडक सञ्जालको दीगो विकास र विस्तार गरी नागरिकको दैनिकीमा सहजीकरण गरी आर्थिक जीवनस्तरमा सुधार ल्याइनेछ ।
२७. गाउँपालिकाको रोजगार सेवा केन्द्रको सुदृढीकरण गरी संघीय सरकारबाट विशेष महत्व दिई सञ्चालनमा आएको प्रधानमन्त्री रोजगार कार्यक्रम (**Prime Minister Employment Program**) अन्तर्गतका कार्यक्रमहरु प्रभावकारी ढंगले कार्यान्वयन गर्न रोजगार सेवा केन्द्रमा बेरोजगार सूचीमा दर्ता भएका बेरोजगारहरुलाई लक्षित गरी रोजगारी उपलब्ध गराइनेछ ।
२८. यस गंगाजमुना गाउँपालिकाभित्रको विद्युत सेवाको क्षमतालाई नियमित र प्रभावकारी बनाउन नेपाल विद्युत प्राधिकरणसँग समन्वय गरिनेछ ।

गाउँसभाका सदस्यज्यूहरू

### सामाजिक विकास :

२९. अल्पसंख्यक तथा सीमान्तकृत समुदायको संरक्षण, सशक्तीकरण र विकासका लागि विशेष कार्यक्रमहरू सञ्चालन गरिनेछ। लैङ्गिक समानता तथा सामाजिक समावेशीकरणमा टेवा पुग्ने किसिमका कार्यक्रमहरू सञ्चालन गर्दा लक्षित वर्गलाई विशेष प्राथमिकता दिइनेछ। ४० वर्ष पुगेका एकल महिला संरक्षण कार्यक्रमलाई निरन्तरता दिइनेछ।
३०. **महिला, अपाङ्ग तथा लैंगिक अल्पसंख्यक उद्यमी**को स्वामित्वमा सञ्चालित विभिन्न व्यवसाय तथा उद्योगहरूमा गाउँपालिकामा दर्ता हुन आएमा विगतका वर्ष जस्तै **दर्ता गर्दा लाग्ने शुल्कमा २५ प्रतिशत कर छुट**को व्यवस्थालाई निरन्तरतादिइनेछ। साथै विगतमा साना तथा घरेलु उद्योगमा दर्ता भई सञ्चालनमा रहेका तर गाउँपालिकामा दर्ता नभएका व्यवसायीहरूलाई करको दायरामा ल्याउन विशेष व्यवस्था गरिनेछ।
३१. भौगोलिक रूपमा विकट भएता पनि नेपाल सरकारको नीति अनुरूप **सामाजिक सुरक्षा भत्ता बैंकमार्फत वितरण** गर्ने नीति अनुरूपसवै वडाहरू बैंकिङ्ग प्रणालीमार्फत वितरण कार्य भईरहेको मा यसलाई थप व्यवस्थित बनाउन सम्बन्धित बैंकहरूसँग आवश्यक समन्वय गरी सामाजिक सुरक्षा भत्ता वितरण प्रणालीलाई वडातहसम्म सरल र सहज गर्न आवश्यक पहल गरिनेछ।
३२. ज्येष्ठ नागरिकहरूको स्वास्थ्य चेकजाँचका लागि सात वटै वडामा **“ज्येष्ठ नागरिक स्वास्थ्य शिविर”**सञ्चालन गरिनेछ। त्यसै गरी गाउँपालिकाका ८४ वर्ष उमेरभन्दा माथिका ज्येष्ठ नागरिकहरूलाई सम्मान गरी निजहरूको मनोबल उच्चपारिनेछ।
३३. विद्यालय जाने उमेर समूहका सबै बालबालिकाहरूलाई विद्यालय भर्ना अभियान कार्यक्रममा सघाउ पुऱ्याउन सामुदायिक विद्यालयहरूलाई परिचालन गरिनेछ। विश्व भू-मण्डलीकरण र आजको आधुनिक समाजको आवश्यकतालाई मध्यनजर राख्दै क्रमशः सामुदायिक विद्यालयहरूको तल्ला कक्षाहरूमा अंग्रेजी माध्यमबाट पठन पाठन गर्नलाई प्रोत्साहित गरिनेछ। साथै गणित र विज्ञान विषय शिक्षणमा विशेष जोड दिइनेछ।
३४. सामुदायिक विद्यालयका शिक्षकहरूका लागि नियमित तालीम प्रदान गर्नुका साथै शैक्षिक सामग्रीको उत्पादन र वितरणमा जोड दिइनेछ। **“बालबालिकालाई विद्यालय ल्याऔँ, टिकाऔँ, सिकाऔँ र विकाऔँ”** कार्यक्रमलाई सफलीभूत पार्न अनाथ र टुहुराको शैक्षिक अभिभावकत्व गाउँपालिकाले लिनेछ।
३५. गाउँपालिका क्षेत्रभित्र रहेको सामुदायिक विद्यालयहरूका विद्यार्थी, शिक्षक अनुपात तथा भौगोलिक अवस्थालाई समेत अवगत गरी आवश्यक र औचित्यको आधारमा विद्यालयहरूको **Right Sizing** तथा **Merge** गरिनेछ। **Right Sizing** तथा **Merge** गरे पश्चात त्यस्ता विद्यालयहरूको भौतिक सम्पत्ति तथा जनशक्तिको आवश्यक रहेका विद्यालयमा उचित तवरले व्यवस्थापन गरिनेछ। साथै शिक्षक व्यवस्थापन अनुदान र बाल शिक्षक तथा विद्यालय सहयोगी कर्मचारीहरूको पारिश्रमिकमा समय सापेक्ष सुधार गरिनेछ।
३६. विगत आर्थिक वर्षबाट **अध्यक्ष छान्ने कार्यक्रम, २०७७** अन्तर्गत गरिब, जेहेन्दार, दलित तथा अल्पसंख्यक समुदायका प्राविधिक धारका कक्षा १२ मा अध्ययनरत उत्कृष्ट विद्यार्थीहरूलाई वीस-वीस हजार एवम् गाउँपालिकाको कुनै पनि सामुदायिक विद्यालयबाट कक्षा १० सम्मको

- अध्ययन पूरा गरी हाल एम.वि.वि.स. अध्ययन गर्ने दुई जना विद्यार्थीहरूका लागि एक-एक लाखका दरले गाउँपालिकाले छात्रवृत्ति प्रदान गरिनेछ।
३७. यस गाउँपालिकाअन्तर्गतका सामुदायिक विद्यालयबाट **SEE** मा उत्कृष्ट अंक प्राप्त गर्ने विद्यार्थीहरूमध्ये एक जना छात्र र एक जना छात्रालाई एक-एक थान ल्यापटप वितरण गरी पुरस्कृत गरिनेछ ।
३८. गाउँपालिका क्षेत्रभित्र रहेका प्रत्येक वडाका आधारभूत विद्यालयहरूवीच प्रतिस्पर्धाको माध्यमबाट नमूना विद्यालय निर्माण गर्नका लागिआगामी आर्थिक वर्षमा पनि बजेटको व्यवस्थालाई निरन्तरता दिइनेछ ।
३९. प्रदेश सरकार, सामाजिक विकास मन्त्रालयको समन्वय र सहयोगमा एक विद्यालय एक नर्स कार्यक्रमअन्तर्गत हाल लागू भएका विद्यालयहरूका अतिरिक्त अन्य सामुदायिक विद्यालयहरूमा पनि सञ्चालन गर्नका लागि प्रदेश सरकारसँग आवश्यक समन्वय गरिनेछ ।
४०. सामुदायिक विद्यालयमा अध्ययनरत किशोरावस्थाका छात्राहरूलाई महिनावारीका समयमा आवश्यक पर्ने महिनावारी व्यवस्थापन सामाग्री उपलब्ध गराई उनीहरूको स्वास्थ्यमा सुधार गरी सोही कारणबाट विद्यालय छाड्ने समस्या समाधान गर्न, गुणस्तरीय शिक्षाको प्रत्याभूति गर्न नेपाल सरकारले निःशुल्क रुपमा प्रदान गर्ने सेनिटरी प्याड वितरण प्रक्रियालाई सहज, सरल र प्रभावकारी बनाइनेछ ।
४१. यस गाउँपालिकाभित्र सामुदायिक विद्यालयलाई प्रविधिमैत्री बनाउन कम्प्युटर नभएका विद्यालयहरूलाई क्रमशः कम्प्युटरको व्यवस्था गरिनुका साथै शिक्षकहरूलाई तालिम समेत दिइनेछ ।
४२. गाउँपालिकाबासीहरूको स्वास्थ्य सेवालार्ई मध्यनजर गरी आ.व. ०७७/०७८ मा नेपाल सरकारबाट स्वीकृत पाँच शैयाको अस्पताल निर्माण कार्यलाई समयमै सम्पन्न गर्नका लागि सम्बन्धित निकायसँग आवश्यक समन्वय र सहकार्य गरिनेछ ।
४३. यस गाउँपालिकामा रहेकोग्रामिण अस्पताल, स्वास्थ्य चौकी रसामुदायिक स्वास्थ्य संस्थाहरूमा स्वीकृत दरबन्दी बमोजिमका जनशक्ति र आवश्यक स्वास्थ्यजन्य उपकरणको व्यवस्थापन गरी त्यस्ता स्वास्थ्य संस्थाबाट प्रदान गरिने प्राथमिक स्वास्थ्य सेवा, मातृ तथा शिशु स्वास्थ्य सेवा लगायतका सेवालार्ई थप व्यवस्थित र प्रभावकारी बनाइनेछ । साथै बन्द रहेका सामुदायिक स्वास्थ्य इकाईहरूलाई पुनः सञ्चालनमा ल्याइनेछ ।
४४. गाउँपालिकाले विगतका आर्थिक वर्षहरूमा सञ्चालन गरे भै आगामी आर्थिक वर्षमा पनि आँखा रोग, स्त्री रोग, दन्त रोगहरूको निःशुल्क परीक्षण गर्नका लागि विशेषज्ञ सहितको सात वटै वडामा स्वास्थ्य शिविर सञ्चालन गर्ने कार्यक्रमलाई निरन्तरता दिइनेछ ।
४५. गाउँपालिकाले घरमा सुत्केरी हुने परम्परालाई शून्य (**Zero Home Delivery**) बनाउनका निमित्त गाउँपालिकाका कुनै पनि स्वास्थ्य संस्थामा प्रसुती गराउने क्रममा स्वास्थ्य संस्थासम्म ल्याउन तथा कुनै पनि किसिमको शारीरिक जटिलता देखिन गई अन्यत्र अस्पतालमा रिफर गर्नुपर्ने अवस्था सिर्जना भएको खण्डमा गाउँपालिकाले त्यस्ता सुत्केरी वा प्रसुतीलाई निःशुल्क एम्बुलेन्स सेवा उपलब्ध गराउनेछ। साथै सुत्केरी वा प्रसुती महिलाको ज्यान खतरा हुने अवस्थामा निःशुल्क हवाई उद्धार सेवाको व्यवस्थालाई निरन्तरता दिइनेछ ।



४६. गाउँपालिकाले विगत वर्षदेखि मुटु रोग, क्यान्सर रोग, पार्किन्स रोग अल्जायर्स, हेड इन्जुरी, स्पाइनल इन्जुरी सिकल सेल, एनिमियाजस्ता कडा रोग लागेका दीर्घरोगीहरूको उपचारका लागि दिदै आएको सुविधालाई निरन्तरता दिन आवश्यक बजेटको व्यवस्था गरिनेछ ।
४७. यस गाउँपालिकाअन्तर्गत रहेका प्रत्येक वडामा एक स्वास्थ्य चौकी र वडा कार्यालय भवन निर्माण गर्ने नीति अनुरूप स्वास्थ्य चौकी र वडा कार्यालय भवन निर्माण हुन बाँकी रहेको वडाहरूमा स्वास्थ्य चौकी र वडा कार्यालय भवन निर्माण गरिनेछ ।
४८. बालविवाह उन्मुलनका लागि विद्यालय लगायत सामाजिक संघ संस्थासँग सहकार्य गरिनेछ । घरेलु हिंसाबाट पीडित महिलाहरूको उद्धार गरी समाजमा पुर्नस्थापना गरिनेछ । साथै बालमैत्री स्थानीय तह घोषणाको कार्यक्रमलाई अगाडि बढाइनेछ ।
४९. महिला तथा अपाङ्गता भएका व्यक्ति एवम् युवाहरूको सशक्तीकरण, आयआर्जन तथा क्षमता विकासमा जोड दिइनेछ । साथै अतिविपन्न, सीमान्तकृत र अल्पसंख्यक महिलाहरूलाई विशेष प्राथमिकता दिई ग्रामीण महिलाहरूको सीप, क्षमता र दक्षता अभिवृद्धि गरी महिला उद्यमीको विकास गर्न ग्रामीण महिला स्वरोजगार कार्यक्रम सञ्चालन गरिनेछ ।
५०. अपाङ्गता भएका व्यक्तिहरूका लागि समुदायमा आधारित पुनःस्थापना सहयोग कार्यक्रम सञ्चालन गरिनेछ । गाउँपालिकाका सात वटै वडामा दैनिक कृयाकलाप गर्न सहज बनाउनका लागि अपाङ्गता भएका व्यक्तिहरूलाई आवश्यक सामग्रीहरू उपलब्ध गराईनेछ ।
५१. गाउँपालिकाका सम्पूर्ण अपाङ्गता भएका व्यक्तिहरूलाई सम्बन्धित वडामा शिविर सञ्चालन गरी सहज रूपमा अपाङ्गता परिचयपत्र वितरण लगायतका अन्य सेवा प्रदान गरिनेछ ।
५२. यस गंगाजमुना गाउँपालिकामा स्थायी बसोबास गर्ने नागरिकहरूलाई रगतको अभाव हुन नदिन जिल्ला रेडक्रस सोसाइटी धादिङको समन्वयमा निःशुल्क रगत उपलब्धताको सुनिश्चिततालाई निरन्तरता दिइनेछ ।
५३. विश्वभर सामाजिक सेवा गर्दै आईरहेको स्काउट शिक्षालाई यस गाउँपालिकामा समेत कृयाशील बनाउन विद्यालयस्तरमा स्काउट गठन गर्न आवश्यक बजेटको व्यवस्था गरिनेछ । युवा तथा खेलकुद क्षेत्रको विकासमा विशेष जोड दिइनेछ ।
५४. यस गाउँपालिकाभित्र स्थायी बसोबास गर्ने सम्पूर्ण दलित घरपरिवारहरूको निःशुल्क स्वास्थ्य बीमा गर्न आवश्यक बजेटको व्यवस्था गरिनेछ ।
५५. गाउँपालिकाभित्रका विद्यालयलाई स्वर्ण महोत्सवका लागि आवश्यक बजेटको व्यवस्था मिलाईनेछ ।

गाउँसभाका सदस्यज्यूहरू

**संस्थागत विकास सेवा प्रवाह र सुशासन:**

५६. गाउँपालिकाबाट सञ्चालन गरिने विकास निर्माणसम्बन्धी योजनाहरूमा प्रयोग हुने निर्माण सामग्रीहरूको गुणस्तर सुनिश्चितताको साथै विकासको दिगोपनाका लागि गाउँपालिका र वडास्तरमा अनुगमन तथा मुल्याङ्कन कार्यलाई प्रभावकारी र व्यवस्थित रूपमा अगाडि बढाइनेछ ।

५७. गाउँपालिकाक्षेत्रभित्र रहेका ऐलानी, पर्ती जग्गा तथा सार्वजनिक जग्गा र सम्पदाहरुको संरक्षण गरी त्यस्ता जग्गा तथा सम्पदाहरुको अभिलेखलाई व्यवस्थितगर्न एक कार्यदल बनाई अध्ययन प्रतिवेदनअनुसार व्यवस्थित बनाइनेछ ।
५८. गाउँपालिकाबाट प्रावह गरिने सेवालाई व्यवस्थित र भरपर्दो बनाउन गाउँपालिका अध्यक्षसँग प्रमुख प्रशासकीय अधिकृतले र प्रमुख प्रशासकीय अधिकृतसँग अन्य कर्मचारीहरुले कार्यसम्पादन सम्झौता गरी कार्यसम्पादनलाई सेवाग्राहीमैत्री बनाइनेछ ।
५९. आगामी वर्षका लागि स्वीकृत योजना तथा कार्यक्रमको व्यवस्थित र प्रभावकारी कार्यान्वयन गरी सीमित स्रोत र साधनको अधिकतम उपयोगमार्फत अधिकतम लाभ प्राप्त गर्नका लागि खरिद योजना बनाई कार्यान्वयन गरिनेछ ।
६०. स्वीकृत वार्षिक योजना तथा कार्यक्रमहरु उपभोक्ता समितिबाट कार्यान्वयन गराउँदा तोकिएको समयमै गुणस्तर र उत्तम कार्य गर्ने उपभोक्ता समितिलाई पुरस्कृत तथा सम्मान गरिने कार्यलाई निरन्तरता दिइनेछ ।
६१. गाउँ कार्यपालिकाको कार्यालय, अन्तर्गतका शाखा तथा वडा कार्यालयबाट गरिने विकास निर्माण, सेवा प्रवाह लगायतका सम्पूर्ण गतिविधिहरुलाई पारदर्शी बनाईसुशासन प्रवर्द्धन गर्न सार्वजनिक सुनुवाई, स्थानीय तह संस्थागत क्षमता स्वमूल्यांकन, लैंगिक समावेशीकरण परीक्षण कार्यक्रम सञ्चालन गरिनेछ ।
६२. कर्मचारीहरुको मनोबल उच्च बनाउन, कार्य प्रति लगाव वढाउन, कर्मचारीहरुबीच कार्य सम्पादनमा प्रतिस्पर्धी बनाउन र प्रेरित गर्नका लागि गाउँपालिका तथा सामुदायिक विद्यालयमा उत्कृष्ट कार्य सम्पादन गर्ने कर्मचारी तथा शिक्षकहरुलाई पुरस्कृत गरिनेछ ।
६३. गाउँपालिकाले सम्पादन गर्ने विकास निर्माण लगायत दैनिक गतिविधिहरुमा आम गाउँपालिकावासीहरुलाई सुसूचित गर्न र सूचना तथा जानकारीमा नागरिकहरुको छिटो, छरितो तवरले पहुँच पुऱ्याउनका लागि गाउँपालिकाको वेबसाईट, मोवाइल एप्स (**Mobile Apps**) तथा सामाजिक सञ्जालबाट प्रकाशन गर्ने सूचना तथा जानकारीलाई थप प्रभावकारी बनाइनेछ ।
६४. स्थानीय सरकार सञ्चालन ऐन, २०७४ को दफा ४७ बमोजिम न्यायिक समितिको अधिकारक्षेत्रभित्र पर्ने कार्यहरुलाई सामाजिक न्यायिक तवरले सम्पादन गर्न मेलमिलाप पद्धतिलाई आबद्ध गरी इजलास कक्षलाई व्यवस्थित बनाइनेछ ।
६५. गाउँपालिकाको कार्यबोझ, राजश्व क्षमता, खर्चको आकार, स्थानीय आवश्यकता र विशिष्टता समेतलाई ध्यानमा राखी संगठन तथा व्यवस्थापन (**Organization and Management**) सर्वेक्षण गरी सार्वजनिक सेवा प्रवाहलाई थप प्रभावकारी बनाइनेछ ।
६६. विगत वर्षहरुदेखि जिम्मेवारी सदैँ आएका पेशकी बेरुजुलगायत अन्य बेरुजुहरुको अद्यावधिके अभिलेखीकरण गरी बेरुजु फछ्यौँटसम्बन्धी कार्यलाई व्यवस्थित तथा प्रभावकारी बनाइनेछ ।
६७. विगत वर्षदेखि सञ्चालित सामाजिक सुरक्षा तथा व्यक्तिगत घटना दर्ता प्रणालीलाई व्यवस्थित बनाई छुट भएका घटनाहरुलाई समेट्दै लगिनेछ ।

६८. यस गाउँपालिकामा बसोबास गर्ने आम नागरिकहरूको शान्ति सुरक्षालाई मध्यनजर गरी संघ, प्रदेश सरकार लगायत अन्य सम्बन्धित निकायसँग समन्वय गरी प्रत्येक वडामा एक-एक वटा प्रहरी पोष्टको स्थापनाको व्यवस्थाका लागि संघीय सरकारसँग अनुरोध गरिनेछ ।
६९. यस गाउँपालिकाभित्र बसोबास गर्ने नागरिकहरूको बुढीगण्डकी डुवान क्षेत्रभित्र पर्ने जग्गा तथा बसोबास स्थलको अधिकरण गर्दा प्राप्त मुआब्जा लगायत अन्य सुविधाहरूका लागि सम्बन्धित निकायसँग समन्वय र सहजीकरण गरिनेछ ।
७०. यस गंगाजमुना गाउँपालिकाभित्र गाउँपालिकाबासीहरूमा सूचना तथा सञ्चारको पहुँचमा व्यवस्थित गर्न सम्बन्धित निकायमा आवश्यक पहल तथा समन्वय गरिनेछ ।
७१. गाउँपालिकालाई प्राप्त हुने राजश्वलाई थप व्यवस्थित, प्रविधिमैत्री, छिटो, आवश्यकता अनुसार रिपोर्ट हेर्न मिल्ने र समयासापेक्ष बनाउन सम्पति, भूमि, व्यवसाय तथा नगदी नसिदलाई **E-Billing** मार्फत कार्यान्वयनमा ल्याइने प्रक्रियालाई निरन्तरता दिइनेछ ।
७२. डिजिटल सोधपुछ कक्ष, डिजिटल सूचना पार्टी, डिजिटल नागरिक बडापत्रको व्यवस्थापन गरिनेछ । सेवाग्राहीहरूको बाक्लो उपस्थित हुने कार्यालय तथा सार्वजनिक स्थानहरू (गाउँपालिका, वडा कार्यालय, स्वास्थ्य चौकी) मा निशुल्क इन्टरनेट सेवाको क्रमश विस्तार गर्दै लगिनेछ ।
७३. गाउँपालिकाक्षेत्रभित्र धूम्रपान तथा मदिराजन्य पदार्थ सेवनलाई निरुत्साहित गरिनेछ

गाउँसभाका सदस्यज्यूहरू

#### वातावरण तथा विपद् व्यवस्थापन :

७४. कोभिड-१९ लगायत अन्य महामारी र विपद् प्रकोपको रोकथाम तथा नियन्त्रणका लागि गाउँपालिकाले आगामी आर्थिक वर्षमा **विपद् तथा प्रकोप व्यवस्थापन कोष**मा आवश्यक र कम व्यवस्था मिलाइनेछ ।
७५. गाउँपालिकाका सात वटै वडाहरूमा व्यक्तिगत तथा पूर्ण सरसफाई कार्यक्रम सञ्चालन गरिनेछ ।
७६. २०७२ सालमा गएको महाविनाशकारी भुकम्प तथा प्राकृतिक प्रकोपबाट पूर्ण क्षति भएका घरहरूको लाभग्राही सूचीमा नपरेका र गाउँपालिकाबाहेक अन्य स्थानमा बसोबास व्यवस्था नभएका घरहरू पहिचान गरी निर्माण गर्न आवश्यक बजेटको व्यवस्था गरिनेछ ।
७७. गंगाजमुना गाउँपालिकाबासीलाई सुरक्षित रूपमा बसोबास गर्ने व्यवस्था मिलाउन सम्बन्धित निकायसँग समन्वय गरी एकीकृत बस्ती विकासको अवधारणालाई अगाडि बढाइनेछ ।
७८. वृक्षरोपणलाई विशेष जोड दिई भूक्षय, तटबन्धन तथा वातावरण संरक्षणमा ध्यान दिइनेछ । विकास निर्माणमा पर्यावरणलाई प्रतिकूल नहुने गरी कार्य सञ्चालन गरिनेछ ।
७९. गाउँपालिकाको वजारक्षेत्रका घरहरूबाट निस्कने फोहरमैला व्यवस्थापनका लागि फोहरलाई कुहिने र नकुहिने फोहरमा वर्गीकरण गरी घर मै व्यवस्थापन गर्न आवश्यक सचेतना कार्यक्रम सञ्चालन गरिनेछ । साथै सार्वजनिक तथा वजारक्षेत्रमा फोहरमैलाको उचित व्यवस्थापनका लागि गाउँपालिकास्तरबाट ल्याण्डफिल्ड साइटको सम्भाव्यता अध्ययन गरिनेछ ।

गाउँसभाका सदस्यज्यूहरू,

मैले प्रस्तुत गरेको नीति तथा कार्यक्रमबाट गाउँपालिकावासीका आधारभूत आवश्यकताहरू परिपूर्ति भई जीवनस्तरमा गुणात्मक सुधार हुँदै जाने, गाउँपालिकामा उपलब्ध स्रोत साधनको उच्चतम उपयोगबाट गाउँपालिकावासीको आर्थिक उन्नतिमा टेवा पुग्ने र वञ्चितकरण र बहिस्करणमा परेका वर्ग, क्षेत्र तथा समुदायहरूको विकासमा मूलप्रवाहीकरण भई समावेशिताको प्रवर्द्धनमार्फत स्थानीय लोकतन्त्र सबलीकरण हुने विश्वास लिएकोछु ।

**अन्त्यमा,**

माथि उल्लेखित नीति तथा कार्यक्रमको प्रभावकारी कार्यान्वयन गर्न गाउँपालिका, वडाहरू र सम्पूर्ण गंगाजमुनावासी दाजुभाई दिदीबहिनीहरूको योगदान र सहयोग हुने विश्वास लिएकोछु ।

प्रस्तुत नीति तथा कार्यक्रम तर्जुमा गर्दा मार्गनिर्देशन गर्नुहुने उपाध्यक्षज्यू, प्रमुख प्रशासकीय अधिकृतज्यू, विषयगत समितिका संयोजकज्यूहरू, वडा अध्यक्षज्यूहरू, सभाका सदस्यहरू राष्ट्रसेवक कर्मचारीहरू, नागरिक समाज, बुद्धिजीवी, सञ्चार जगत तथा सम्पूर्ण गाउँपालिकावासीहरूलाई धन्यवाद ज्ञापन गर्दै आभार प्रकट गर्दछु ।

**धन्यवाद ।**

सम्बत् २०७९ आषाढ १० शुक्रवार

प्रस्तुतकर्ता  
भक्तबहादुर लामा  
अध्यक्ष  
गंगाजमुना गाउँपालिका

गाउँसभाका सदस्यज्यूहरू,

मैले प्रस्तुत गरेको आ.व. २०७९/८० को नीति तथा कार्यक्रममाथि छलफलकामा भाग लिन सभा समक्ष अनुरोध गर्दछु ।

समय ३० मिनेट

प्रस्तावक

आज मिति २०७९ आषाढ १० गते अध्यक्षज्यूबाट प्रस्तुत गर्नु भएको आ.व. २०७९/८० को नीति तथा कार्यक्रम स्वीकृतिका लागि सभा समक्ष प्रस्ताव प्रस्तुत गर्दछु ।

वलबहादुर तामाङ  
वडा अध्यक्ष  
समर्थक

आज मिति २०७९ आषाढ १० गते वडा अध्यक्ष वलबहादुर तामाङले स्वीकृतिका लागि प्रस्ताव गर्नु भएको आ.व. २०७९/८० को नीति तथा कार्यक्रमलाई समर्थन गर्दछु ।

कुमार बहादुर अधिकारी  
वडा अध्यक्ष



उपाध्यक्ष श्री रामेश्वर सिम्खडाज्युद्वारा प्रस्तुत  
आ.व. २०७५/८० को बजेट बक्तव्य



स्थानीय सरकार  
गंगाजमुना गाउँपालिका  
गाउँ कार्यपालिकाको कार्यालय  
फुलखर्क, धादिङ  
बागमती प्रदेश, नेपाल

**गंगाजमुना गाउँपालिकाका उपाध्यक्ष श्री रामेश्वर सिम्बडाज्यूले दोस्रो गाउँसभाको पहिलो**

**अधिवेशन समक्ष मिति २०७९/०३/१० गते प्रस्तुत गर्नु भएको बजेट वक्तव्य :**

यस गाउँपालिकाको गरिमामय दोस्रो गाउँसभाको पहिलो अधिवेशनका श्रद्धेय सभाध्यक्ष एवम् गंगाजमुना गाउँपालिकाका अध्यक्ष श्री भक्त वहादुर लामाज्यू,

प्रमुख अतिथि जिल्ला समन्वय समिति धादिङका प्रमुख नवराज अधिकारी क्षेत्रीज्यू,

प्रमुख प्रशासकीय अधिकृतज्यू,

सभाका सदस्यज्यूहरु, कर्मचारी साथीहरु लगायत उपस्थित सम्पूर्ण महानुभावहरु,

१. वि.सं. २०७९ साल आषाढ १० गते शुक्रबारको दिन बागमती प्रदेश धादिङ, जिल्लाको पर्यटकीय स्थल रमणीय ठाउँ गंगाजमुना माई धार्मिक स्थलको नामबाट स्थापित यस गंगाजमुना गाउँपालिकाको आगामी आ.व. २०७९।०८० को बजेट तथा कार्यक्रम प्रस्तुत गर्न यस गरिमामय सभा समक्ष उपस्थित हुदाँ गौरवान्वित भएको छु । यस गौरवपूर्ण अवसरमा महान दश वर्षे जनयुद्ध, २०६२/६३ सालको १९ दिने जनआन्दोलन लगायतका राजनैतिक सामाजिक अधिकार प्राप्तिका लागि नेपाली जनताको बलिदान पूर्ण विभिन्न काल खण्डका संघर्ष र आन्दोलनहरुमा आफ्नो अमूल्य जीवन उत्सर्ग गर्नुहुने सम्पूर्ण ज्ञात अज्ञात महान शहिदहरुप्रति भावपूर्ण श्रद्धाञ्जली अर्पण गर्दछु । आन्दोलनको क्रममा घाइते हुनु भएका घाइतेहरुको शीघ्र स्वास्थ्य लाभको कामना गर्दै वेपत्ता नागरिकहरुप्रति सम्मान प्रकट गर्दछु । साथै मुलुकको राजनैतिक, आर्थिक एवम् सामाजिक परिवर्तनका लागि युगान्तकारी ढङ्गले नेतृत्वदायी भूमिका निर्वाह गर्नु हुने सम्पूर्ण महानुभावहरुप्रति हार्दिक सम्मान प्रकट गर्न चाहान्छु ।
२. कोभिड-१९ महामारीका कारण संक्रमित भई स्वदेश तथा विदेशमा जीवन गुमाउनु हुने नेपालीहरु तथा यस गंगाजमुना गाउँपालिकाभित्र दिवंगत हुनुभएका दाजुभाई दिदीबहिनीहरुप्रति हार्दिक श्रद्धासुमन अर्पण गर्दै उहाँहरुको शोकाकूल परिवारजनप्रति गहिरो समवेदना व्यक्त गर्दछु ।
३. २०७९ जेठ ३१ गते रातीको अविरोध वर्षाका कारणले घर भत्केर पुरिई वडा नं. ७, बुढाथुम (बेसारे) निवासी वर्ष ८४ को धनीमायाँ सार्कीको मृत्यु भएकोमा हार्दिक श्रद्धाञ्जली सहित परिवारजनमा समवेदना प्रकट गर्दछु । साथै प्राकृतिक प्रकोप वर्षाको कारण यस गाउँपालिकाका सातै वडा लगायत लगायत छिमेकी गाउँपालिकाको भुगोलमा भएको बाढी पहिरोको प्रकोपबाट हुन गएको धनजन, घरबास, पशुधन, जग्गा जमिन, अन्नबालीको क्षति प्रति गहिरो दुख प्रकट गर्दै सम्पूर्ण गाउँपालिकाबासी आमा

बुबा दाजुभाई दिदीबहिनीहरुप्रति नआत्तिन र सजगता अपनाउनु हुन अनुरोधका साथै सम्भाव्य विपद् सामनाको लागि पूर्व तयारी रहन सम्बद्ध सबै निकाय प्रति आव्हान गर्दै गाउँपालिकाकोतर्फबाट आवश्यक सहयोग हुने व्यहोरा यस गरिमामय सभा समक्ष राख्दछु ।

४. स्थानीय सरकार आफैमा अधिकार सम्पन्न छ । सिंहदरबारको अधिकार गाउँ गाउँमा भन्ने नीतिलाई व्यवहारमा लागू गर्दै संविधानमा व्यवस्था गरिएका संघीय लोकतान्त्रिक, गणतन्त्रात्मक, समावेशी, समानुपातिक शासन व्यवस्थाको माध्यमद्वारा दिगो शान्ति, सुशासन, विकास र समृद्धिको आकांक्षा पूरा गर्ने लक्ष्य लिइएको छ । एकल अधिकार अन्तर्गत आफ्नो क्षेत्रभित्रका विषयमा कानुन बनाउने, नियमन गर्ने वार्षिक बजेट बनाउने, निर्णय गर्ने, नीति तथा योजना तयार गर्ने र त्यसको प्रभावकारी कार्यान्वयन गर्ने जस्ता कार्य सम्पादन हुन्छ । सोही अनुरूप यस गाउँपालिकाका जनप्रतिनिधि तथा कर्मचारीहरुको क्षमता विकास गरी जनमुखी उत्कृष्ट सेवा प्रवाहमा जोड दिन आवश्यक ठान्दछु ।

#### **आदरणीय सभाका सभाध्यक्षज्यू**

५. बजेट तथा कार्यक्रम तर्जुमा गर्दा सुशासन प्रवर्द्धन, ग्रामीण स्वास्थ्य सेवा, भौतिक पूर्वाधार विकास, कृषि प्रवर्द्धन, गुणस्तरीय शिक्षाको विकास, वातावरण मैत्री ग्रामिण शहरको व्यवस्थापन, पर्यटन विकास विपद् व्यवस्थापन तथा क्षमता विकास, गरिबी न्यूनीकरण, सामाजिक समावेशीकरणका सवालहरु, बालमैत्री स्थानीय शासन पद्धति, गुणस्तरीय सेवा सुविधामा गाउँपालिकाबासीको पहुँच अभिवृद्धि हुने अवसर सृजना, सुदृढ आर्थिक विकास, पारदर्शिता र निर्वाचित जनप्रतिनिधिहरुलाई विकास प्रकृयाको क्रममा सबल र सक्षम बनाउने आधारलाई बजेट निर्माणको सोचको रूपमा लिएको छु ।
६. नेपाली जनताको त्याग र बलिदानीबाट प्राप्त नेपालको संविधान र स्थानीय सरकार सञ्चालन ऐन २०७४ ले सुशासनको माध्यमबाट सार्वभौम गाउँपालिकाबासीहरुलाई आर्थिक समानता, समृद्धि र सामाजिक न्याय सुनिश्चितता गर्न समानुपातिक, समावेशी र सहभागितामूलक सिद्धान्तको आधारमा समतामूलक समाजको निर्माण गर्ने संकल्प गर्दै आफ्नो समाज र क्षेत्रको विकासका लागि स्रोत साधनको विनियोजन, परिचालन गर्ने जिम्मेवारी र अधिकारको अधिकतम उपयोग गर्दै जवाफदेहिता वहन एवम् पारदर्शितालाई मनन गरी आगामी आ.व. २०७९।०८० को बजेट तथा कार्यक्रम तर्जुमा गरेको व्यहोरा अनुरोध गर्दछु ।

७. मैले मूलतः वार्षिक बजेट तथा कार्यक्रम तर्जुमा गर्दा नीतिमा अवलम्बन गरि एका आधारहरु अनुरुप गाउँपालिकाको आवधिक योजना, दीगो विकासका लक्ष्यहरु, नेपालको संविधान, स्थानीय सरकार सञ्चालन ऐन, राष्ट्रिय प्राकृतिक स्रोत तथा वित्त आयोग ऐन, पन्ध्रौं योजनाका लक्ष्य, उद्देश्य, रणनीति तथा कार्यनीतिहरु, नेपाल सरकारले अन्तर्राष्ट्रियजगतमा गरेका सन्धी तथा प्रतिवद्धताहरु, संघ, प्रदेश सरकारबाट जारी नीति, कानून, मापदण्डहरुकासाथै क्षेत्रगत गुरुयोजनाहरु र विगतका आर्थिक वर्षका योजना तथा कार्यक्रमहरुलाई निरन्तरता दिने व्यवस्था मिलाएको छु । यसै क्रममा विकासका मूलभूत सिद्धान्तलाई व्यवहारमा उतार्न क्षेत्रगत नीति, रणनीति, कार्यनीति र कार्यक्रम बनाई प्रस्ताव गरेको छु । यसबाट नतिजामूखी बजेट प्रणालीको विकास भई नागरिक प्रति जवाफदेही, जिम्मेवारी र उत्तरदायी प्रशासनको प्रवर्द्धन हुने अपेक्षा गरेको छु ।

#### **आदरणीय सभाका सभाध्यक्ष महोदय एवम् सभाका सदस्यज्यूहरु,**

८. आगामी आर्थिक वर्षको बजेट जनआकांक्षा, आवश्यकता, नयाँ परिस्थितिले सिर्जना गरेका चुनौतीहरुलाई सामना गर्ने र प्राप्त अवसरलाई उपयोग गर्ने तर्फ केन्द्रित र हनुपर्छ भन्नेमा म सजग छु । यस अवस्थामा सबै गाउँपालिकावासीहरुको जीवन रक्षा गर्ने, भविष्य प्रति आधारयुक्त आशा जगाउने र पूर्वाधार विकास निर्माणको आधार तय गर्दै अगाडी बढने गरी मैले बजेट तर्जुमा गरेको छु ।
९. गाउँपालिकाको सीमित स्रोत र साधनको उच्चतम उपयोगमार्फत पूर्वाधार विकास, आर्थिक तथा सामाजिक क्षेत्रको उत्साहप्रद प्रगतिका लागि कदम चालिरहेको छु । गाउँपालिका क्षेत्रभित्र विद्यालय जाने उमेरका बालबालिकाको भर्ना र विद्यालय शिक्षा पूरा गर्ने दर बढेको छ । आधारभूत, माध्यमिक र उच्च शिक्षासहित सबै तहको शिक्षामा लैङ्गिक समानता हासिल भएको छ । गाउँपालिकाले स्थापना गरेको ग्रामीण अस्पताल फूलखर्क र वडा तहको स्वास्थ्य चौकीको सेवाले जनताको स्वास्थ्य सेवा पाउने पहुँचको अभिवृद्धि भएको महसुस भएको छ । साथै शैक्षिक तथा स्वास्थ्य संस्थाबाट गुणस्तरीय र प्रभावकारी सेवा प्रदान गर्न आवश्यक बजेटको व्यवस्था गरेको छु ।

#### **आदरणीय सभाका सभाध्यक्ष महोदय,**

१०. अब म आगामी आर्थिक वर्ष २०७९/८० को बजेटका उद्देश्य तथा प्राथमिकता प्रस्तुत गर्न अनुमति चाहन्छु । बजेटका उद्देश्यहरु निम्नानुसार रहेका छन् :
- (क) **विपद् तथा प्रकोप व्यवस्थापन:** सबै प्रकारका विपद्, महामारी, प्रकोपबाट जीवन रक्षा र विपद्को न्यूनीकरण एवम् व्यवस्थापन गर्दै गाउँपालिकाका नागरिकको जनजीवनलाई सुरक्षित बनाइनेछ ।



- (ख) **स्थानीय अर्थतन्त्रको विकास र विस्तार:** संघ र प्रदेश सरकारको विकास सम्बन्धी सोच, लक्ष्य, उद्देश्यसँग तादात्म्य कायम गरी अन्तर सरकार, सहकारी, निजी क्षेत्र र नागरिक समाजसँग समन्वय, सहयोग र सहकार्यको माध्यमद्वारा स्थानीय अर्थतन्त्रको विकास र विस्तार गरी समृद्धिको आधार तयार गरिनेछ। संवैधानिक प्रावधान अनुसार समाजवाद उन्मुख अर्थतन्त्रको विकास गर्न टेवा पुऱ्याउन सहयोग गरिनेछ।
- (ग) **बाँझो जग्गाको उपयोग र व्यवस्थापन:** गाउँपालिका क्षेत्रभित्र लगातार दुई वर्षसम्म कुनै पनि प्रकारको खेतीपाती नगरी बाँझो राखिएको जग्गालाई प्रयोगमा ल्याई कृषि प्रवर्द्धनमा जोड दिइनेछ। कृषि व्यवसायी, कृषि सहकारी तथा कृषिसम्बन्धी संघसंस्थाहरूलाई अनुदानको व्यवस्था गरी कृषि उत्पादनमा प्रोत्साहन गरिनेछ।
- (घ) **उत्पादनमूलक, जलवायु तथा विपद् उत्थानशील पूर्वाधार :** भू-उपयोग योजनाको आधारमा बस्ती तथा भौतिक पूर्वाधार विकास योजना तर्जुमा गरी सो अनुसार पूर्वाधार विकास र सुविधा अभिवृद्धीगरिनुका साथै पूर्वाधार तथा संरचना निर्माण गर्दा उत्पादन र आयमूलक क्षेत्रमा जोड दिई बाढी पहिरो नियन्त्रणजस्ता जलवायु अनुकुलन आयोजनालाई विशेष प्राथमिकता दिने एवम् संरचना निर्माण गर्दा वातावरण संरक्षणसम्बन्धी कानूनअनुसार वायोइन्जिनियरिङ्ग प्रविधिको अनुसरण गरिनेछ।
- (ङ) **योजनाबद्ध पूर्वाधार विकास:** गाउँपालिकाले तर्जुमा गरेको आवधिक योजना, यातायात गुरु योजना तथा बस्ती विकास, शहरी योजना तथा भवन निर्माणसम्बन्धी मापदण्ड, खानेपानी, पर्यटकीय पूर्वाधार विकाससम्बन्धी तयार गरिएको विस्तृत परियोजना प्रतिवेदनको आधारमा बजेट व्यवस्थापन गरी दीगोविकास गरिनेछ।
- (च) **प्रभावकारी सेवा प्रवाह:** गाउँ कार्यपालिकाको कार्यालय, वडा कार्यालय, स्वास्थ्य संस्था लगायत गाउँपालिका क्षेत्रभित्र कार्यरत निजी तथा सरकारी एवम् गैर सरकारी संघसंस्थाबाट प्रदान गरिने सेवा प्रवाहलाई सरलीकृत गरी थप व्यवस्थित र प्रभावकारी बनाइनेछ।
- (छ) **साभेदारी र सहकार्य:** गाउँपालिकामा कार्यरत गैर सरकारी संघसंस्थाहरूसँग आवश्यकताको पहिचान गरी पूर्वाधार विकास, नागरिक सचेतना, स्वास्थ्य सेवा प्रवाह, खानेपानी, सरसफाई तथा नागरिक सशक्तीकरणजस्ता कार्यहरू आवश्यकताअनुसार साभेदारी र सहकार्यमा सञ्चालन गरिनेछ।
- (ज) **समावेशीकरण, सुशासन तथा सदाचार प्रवर्द्धन:** गाउँपालिकाबाट सम्पादन गर्नेसेवा प्रवाह तथा कार्यहरूलाई पारदर्शी बनाउदै, नागरिकका मौलिक हक र अधिकारकारुपमा रहेका आवश्यकता परिपूर्ति मार्फत राज्यको लोककल्याणकारी भूमिका बढाइनेछ।

(भ्र) सूचना तथा नतिजामा आधारित विकास व्यवस्थापन : विकास व्यवस्थापन प्रक्रियालाई सूचना, प्रमाण, तथ्य तथा ज्ञानमा आधारित एवम् नतीजामूलक बनाईनेछ । यस प्रक्रियामा सूचना प्रविधि, अनुभव र सफल अभ्यासलाई अधिकतम परिचालन गरिनेछ ।

११. माथि उल्लेखित उद्देश्यहरु हासिल गर्न देहायका क्षेत्रगत र कार्यक्रमगत प्राथमिकता निर्धारण गरेको छु ।

- (क) गाउँपालिकाको रणनीतिक सडक पूर्वाधार विकासका योजना,
- (ख) ग्रामीण अस्पतालको भवन निर्माण कार्यलाई पूर्णता दिइने,
- (ग) पर्यटन पूर्वाधार क्षेत्रको विकास,
- (घ) एक घर एक धाराको नीति अनुरूप खानेपानी पूर्वाधार विकास,
- (ङ) कृषि उत्पादनमा जोड तथा कृषि अनुदान प्रोत्साहन कार्यक्रम, तरकारी, फलफुल खेती, पशुपालन, (भेटेनरी) तर्फजोड दिइनुका साथै कृषि सहकारी प्रवर्द्धन,
- (च) आधुनिक एवम् प्रविधिमैत्री सेवा प्रवाह,
- (छ) कम्तीमा१००० जना बेरोजगारीलाई रोजगार प्रदान गर्ने कार्यक्रम,
- (ज) सामुदायिक विद्यालयकमा शैक्षिक गुणस्तर प्रवर्द्धन तथा शिक्षक तालिम कार्यक्रम,
- (झ) लक्षित वर्ग कार्यक्रम (दलित, महिला...) आदि
- (ञ) सुशासन प्रवर्द्धन ,
- (ट) विपद् जोखिम व्यवस्थापन
- (ठ) शहिद गेट र शहिद पार्क निर्माण,
- (ड) अव्यवस्थित बसोबास व्यवस्थापन,
- (ढ) ठेकेदारी प्रथालाई न्यूनिकरण गरी जनसहभागितामूलक कार्यशैलीलाई प्राथमिकता दिईनेछ आदी ।

**आदरणीय सभाका सभाध्यक्ष एवम् सभाका सदस्यज्यूहरु,**

आर्थिक प्रगति विवरण : चालु आ.व २०७८।७९ को मिति २०७९।३।१० गतेसम्मको कूल खर्चको विवरण यस प्रकार रहेको छ ।

चालु खर्च : ७०.९५ प्रतिशत,

पूँजीगत खर्च : ५७.०५ प्रतिशत

कूल जम्मा : ६४.७४ प्रतिशत रहेको छ ।

### १२. आय तर्फ :

आर्थिक वर्ष २०७९/८० का लागि वित्तीय परिचालन र खर्च अनुमान गर्दा वित्तीय सन्तुलन कायम गर्ने उद्देश्य लिई सोही अनुरूप योजना तथा कार्यक्रमहरु तर्जुमा गरी रकम विनियोजन गरेको छु ।

आगामी आर्थिक वर्षका लागि **कूल ५७ करोड ५६ लाख ७ हजार** रुपैया आय प्रस्ताव गरेको छु । गाउँपालिकाको आन्तरिक आयबाट **५० लाख २५ हजार** रुपैया र मौज्जात संचित कोषमा बाँकी **२ करोड** हुने अनुमान गरेको छु । जसअन्तर्गत संघीय सरकार बाट राजश्व बाँडफाँड वापत **८ करोड ७९ लाख ७० हजार रुपैया**, संघीय वित्तीय समानीकरण वापत **१३ करोड ७३ लाख रुपैया**, संघीय सशर्त अनुदानवापत **२१ करोड ८४ लाख** र संघीय समपुरक अनुदान वापत **४० लाख**, संघीय विशेष अनुदान वापत **१ करोड** प्राप्त भएको छ भने प्रदेश सरकारबाट राजश्व बाँडफाँड वापत **१ करोड ६२ लाख ८६ हजार**, प्रदेश वित्तीय समानीकरण वापत **१ करोड ३२ लाख ३५ हजार**, प्रदेश सशर्त अनुदान वापत **२ करोड १३ लाख ७४ हजार**, प्रदेश समपुरक अनुदान वापत **२ करोड ७० लाख १७ हजार** र प्रदेश विशेष अनुदान वापत **१ करोड ५० लाख** बजेट प्राप्त भएको छ । समग्रमा सबै प्रकारका अनुदान गरी संघीय सरकारबाट जम्मा **४५ करोड ७६ लाख ७० हजार रुपैया** र प्रदेश सरकारबाट **९ करोड २९ लाख १२ हजार** गरी जम्मा **५५ करोड ५ लाख ८२ हजार रुपैया** प्राप्त भएको छ ।

### १३. व्यय तर्फ :

चालुतर्फ अर्थात कार्यालय सञ्चालन तथा प्रशासनिक खर्च समेत गरी कुल बजेटको **१३ प्रतिशत** अर्थात **७ करोड ५० लाख रुपैया** विनियोजन गरेको छु भने पूँजीगत एवम् कार्यक्रमगत खर्च अन्तर्गत सशर्त अनुदान समेत गरी कुल बजेटको **८७ प्रतिशत** अर्थात **४९ करोड ६ लाख ७ हजार** विनियोजन गरेको छु ।

१४. यस आर्थिक वर्षमा जनसंख्या, भौगोलिक स्थिति लगायतका सूचकहरुको आधारमा वडा नं. १, २, ३ र ४ का लागि ६०/६० लाख र वडा नं. ५, ६ र ७ का लागि ८०/८० लाखको बजेट सीमा निर्धारण गरी वडाहरुको लागि जम्मा **४ करोड ८० लाख** बजेट विनियोजन गरेको छु ।

१५. पूर्वाधार विकास अन्तर्गत संघ र प्रदेश समपुरक तथा विशेष अनुदानको योजनासहित ठूला तथा साना सडकहरुको स्तरोन्नति तथा खानेपानी संरचना निर्माण लगायतका लागि **६ करोड ५१ लाख ९६ हजार** बजेट विनियोजन गरेको छु । गाउँपालिका प्रशासकीय भवनका लागि **१ करोड ७ लाख** बजेट विनियोजन गरेको छु । जसमा गा.पा.का मुख्य योजनाहरुको डि.पि.आर. गर्ने प्रबन्ध मिलाएको छु ।

१६. त्यसै गरी शिक्षा तर्फ **१ करोड ९३ लाख २० हजार** बजेट विनियोजन गरेको छु । जसमध्ये गाउँपालिका अन्तर्गतका सामुदायिक विद्यालयहरूका अनुदान/नीज स्रोत शिक्षक तलव तथा बाल विकास शिक्षक र विद्यालय सहायक कर्मचारी लगायतका शैक्षिक जनशक्ति व्यवस्थापन गर्नका साथै अध्यक्ष छात्रवृत्ति कार्यक्रम अन्तर्गत प्राविधिक धार कक्षा १२ र एम.वि.वि.एस. अध्ययन गर्ने गरिव, जेहेन्दारको साथै विपन्न, टुहुरा असाहय विद्यार्थीहरूकालागि बजेट विनियोजन गरेको छु । माध्यामिक तहसम्मका शिक्षालाई निशुल्क गर्न आवश्यक पहल गर्ने छु । शिक्षक तालिम तथा सामुदायिक सिकाई केन्द्र कार्यक्रमलाई निरन्तरता दिदै बजेट विनियोजन गरेको छु । सामुदायिक विद्यालयको शैक्षिक गतिविधिलाई चुस्त, दुरुस्त र सहज बनाउन स्रोत व्यक्तिको व्यवस्था गरिनेछ । पालिका अनुदान शिक्षकलाई पोशाक भत्ताको व्यवस्था मिलाईनेछ ।
१७. यूवा तथा खेलकुद विकासका लागि **२० लाख** बजेट विनियोजन गरेको छु ।

#### आदरणीय सभाका सभाध्यक्ष महोदय,

१८. गाउँपालिकाका स्वास्थ्य तर्फ **१ करोड ७० लाख** बजेट विनियोजन गरेको छु । जसमा स्वास्थ्य संस्थाबाट प्रभावकारी र व्यवस्थित स्वास्थ्य सेवा प्रदान गर्नका लागि दर बन्दी बमोजिम नपुग भएका स्वास्थ्य संस्थामा करार सेवामा कर्मचारी पूर्ति गरी सेवा सञ्चालनगर्नुका साथै सुत्केरी महिलालाई निःशुल्क एम्बुलेन्स सेवा तथा सुत्केरी महिलाको ज्यान खतरा हुने अवस्थामा निःशुल्क हवाई उद्धार सेवालाई निरन्तरता दिएको छु र एम्बुलेन्स व्यवस्थापन कार्यमा सुधार गर्ने साथै स्वास्थ्य चौकीमा सुत्केरी हुने सुत्केरी आमा पोषण कार्यक्रम लगायत सरसफाईका सामग्री प्रदान गर्नका लागि आवश्यक बजेट विनियोजन गरेको छु । साथै पिडित परिवार र भुकम्प तथा प्राकृतिक प्रकोपबाट घर पूर्ण क्षति भई हाल सम्म राहत पाउँन नसकेकाहरूका लागि राहत व्यवस्थापन गरिनेछ ।
१९. गाउँपालिकाबाट सम्पादन गरिने हरेक विकास निर्माण कार्य लगायत सेवा प्रवाहलाई छिटो, छरितो, पारदे सिद्धान्त अवलम्बन गरी **(Do more with less)** सुशासन प्रवर्द्धन तथा संस्थागत विकासका लागि **६५ लाख** बजेट विनियोजन गरेको छु ।
२०. गाउँ कार्यपालिकाको कार्यालय, वडा कार्यालय, स्वास्थ्य संस्था लगायतमा कार्यरत कर्मचारीहरूको उच्च मनोबल बनाई आफूलाई तोकिएको जिम्मेवारी तदारुकताका साथ बहन गर्न हौसला मिल्ने किसिमले आगामी आर्थिक वर्षमा पनि उत्कृष्ट कार्यसम्पादन गर्ने कर्मचारीहरूलाई सम्मान गर्न आवश्यक बजेटको व्यवस्था गरेको छु ।
२१. गाउँपालिकाको ऐतिहासिक तथा धार्मिक रूपमा परिचित पर्यटकीय क्षेत्रहरूको संरक्षण, संवर्द्धन एवम् प्रवर्द्धन गरी आन्तरिक तथा वाह्य पर्यटकहरू भित्र्याई आर्थिक गतिविधिलाई चलायमान बनाउनका निमित्त यस आर्थिक वर्षमा वडा नं. ५ स्थित गंगाजमुनामाई



- पर्यटन क्षेत्र पूर्वाधार विकासका लागि संघीय सरकार र स्थानीय सरकारको साभेदारीमा सञ्चालनमा रहेको योजनालाई पूर्णतादिन ९३ लाख बजेट विनियोजन गरेको वयक्त गर्न चाहन्छु ।
२२. पर्यटन, कला, सांस्कृतिक प्रवर्द्धन गर्न **३५ लाख** बजेट विनियोजन गरेको छु । जसमा पन्चेबाजा, भाँकी नाच, खैजडी नाच, लाखे नाच, लामा नाच लगायत अन्य जातजातीको कला प्रतियोगिता कार्यक्रम, वडाहरुमा सञ्चालन गरिने विभिन्न सांस्कृतिक प्रवर्द्धन कार्यक्रम तथा गंगाजमुनामाई महोत्सव कार्यक्रमलाई व्यवस्थापन गरिनेछ ।
२३. त्यसैगरी आगामी आर्थिक वर्षमा महिला, बालबालिका तथा ज्येष्ठ नागरिक तर्फ **४० लाख** बजेट विनियोजन गरेको छु । जस अन्तर्गत गंगाजमुना गाउँपालिकाका ७ वटै वडाका दलित, महिला, बालबालिका, ज्येष्ठ नागरिक, अपाङ्ग तथा लक्षित वर्गको क्षमता विकास कार्यक्रमको लागि आवश्यक बजेट व्यवस्था गरेको छु । साथै ४० वर्ष पुगेका एकल महिलाको संरक्षणका लागि आवश्यक बजेट विनियोजन गरेको छु । ८४ वर्ष र सो भन्दा माथि उमेर समुहका ज्येष्ठ नागरिकहरु एवम् सहित तथा वेपत्ता परिवार सम्मानका लागि बजेट विनियोजन गरेको छु । गाउँपालिकामा स्थायी ठेगाना भएका दीर्घरोगीहरुलाई दीर्घरोगी उपचार खर्च वापत प्रदान गरिदै आएको बढीमा रु **१५ हजार** कार्यक्रमलाई यस आर्थिक वर्षमा पनि निरन्तरता दिदै आवश्यक बजेट विनियोजन गरेको छु । साथै उपाध्यक्ष उच्चमशील कार्यक्रमअन्तर्गत ७ वटै वडामा युवा आयआर्जन तथा क्षमता अभिवृद्धि गर्नका लागि बजेट विनियोजन गरेको छु ।

#### आदरणीय सभाका सभाध्यक्ष महोदय,

२४. यस आर्थिक वर्षमा उद्योग व्यवसाय प्रवर्द्धन तथा बजारीकरण गरी युवा रोजगारी सिर्जना गर्न **२० लाख** बजेट विनियोजन गरेको छु ।
२५. वन, वातावरण तथा विपद् व्यवस्थापन तर्फ **१ करोड** बजेट विनियोजन गरेको छु । जसमध्ये महामारी एवम् प्राकृतिक प्रकोपबाट हुने क्षतीलाई न्यूनीकरण गर्न र विभिन्न खाले पिडितहरुको लागि उद्धार तथा राहतको व्यवस्था गरिनेछ ।
२६. यस गाउँपालिकाको कृषि क्षेत्र तर्फ **१ करोड ३० लाख** बजेट विनियोजन गरेको छु । जसमध्ये कृषि पेशातर्फ युवाहरुलाई प्रोत्साहन तथा उन्मुख बनाउन **उपाध्यक्ष उच्चमशील कार्यक्रमअन्तर्गत** मौरीपालन, बेमौषमी तरकारी खेती तालिमसहित उत्पादनमा अनुदानलाई दिईनेछ । कृषि कुलो निर्माण, वीऊविजन वितरण, कृषि आधुनिकीकरण, युवा लक्षित यान्त्रिकीकरण र पकेट क्षेत्रको अवधारणालाई अवलम्बन गर्दै युवा रोजगारी सिर्जना तथा कृषि व्यवसायको प्रवर्द्धन हुने कुरामा विश्वास लिएको छु ।

२७. पशु क्षेत्र तर्फ ५० लाख बजेट विनियोजन गरेको छु । जसमा निशुल्क औषधि, पशु स्वास्थ्य बीमा, पशु पकेट क्षेत्रमा लगानी गर्न आवश्यक बजेट विनियोजन गरेको छु ।
२८. स्थानीय सरकार सञ्चालन ऐन, २०७४ को दफा ४७ बमोजिम न्यायिक समितिको अधिकारक्षेत्र भित्र पर्ने कार्यहरूलाई सामाजिक न्यायिक तवरले सम्पादन गर्न मेलमिलाप पद्धतिलाई अवलम्बन गरी थप प्रभावकारी बनाउन एवम् कानूनी सचेतना कार्यक्रम सञ्चालन गर्न तथा मेलमिलापकर्ताको क्षमता अभिवृद्धि गर्ने लागायतका कार्यक्रमहरूलाई निरन्तरता दिन बजेट विनियोजन गरको छु ।

### आदरणीय सभाका सभाध्यक्ष एवम् सभाका सदस्यज्यूहरू,

२९. यस आर्थिक वर्ष ०७९/८० को नीति, बजेट तथा कार्यक्रम तर्जुमा गर्ने क्रममा सुझाव सल्लाह तथा निर्देशन प्रदान गरी सहयोग गर्नुहुने जिल्ला समन्वय समितिका प्रमुख ज्यू, गाउँपालिकाका अध्यक्षज्यू, वडाका जनप्रतिनिधिज्यूहरू, राजनीतिक दलका प्रतिनिधिहरू, सामाजिक व्यक्तित्व, बुद्धिजीवी समूह, कर्मचारी साथीहरू, शिक्षक वर्ग, विषयगत शाखाका शाखा प्रमुखहरू, सुरक्षा निकाय, नागरिक समाज, सम्पूर्ण करदाता तथा गाउँपालिकाबासीहरूप्रति हार्दिक कृतज्ञता व्यक्त गर्न चाहन्छु ।
३०. यसै गरी नीति, कार्यक्रम तथा बजेटको प्रस्ताव तर्जुमा प्रक्रियामा निरन्तर कार्य गर्ने स्रोत अनुमान तथा बजेट सीमा निर्धारण समिति, बजेट तथा कार्यक्रम तर्जुमा समिति, राजश्व परामर्श समितिका पदाधिकारीहरू लायत तयारीमा सहयोग पुऱ्याउनुहुने सम्पूर्ण कर्मचारीहरूलाई धन्यवाद ज्ञापन गर्दछु ।
३१. यस गरिमामय गाउँ सभामा तपशिल बमोजिमका ऐनहरू प्रस्तुत गर्दछु ।

### तपशिल

- क. गंगाजमुना गाउँपालिकाको आ.व. ०७९।८० को सेवा र कार्यहरूका लागि संचित कोषबाट रकम खर्च गर्ने र विनियोजन गर्ने सम्बन्धमा व्यवस्था गर्न बेनेको विनियोजन ऐन, २०७९
- ख. गंगाजमुना गाउँपालिकाको आर्थिक ऐन, २०७९

### अन्तमा,

कार्यक्रमको सफल कार्यान्वयनमा समुदाय, जनप्रतिनिधि तथा कर्मचारीहरूको ज्यादै ठूलो भूमिका रहेको हुन्छ । तसर्थ गाउँपालिकाले घोषणा गरेका कार्यक्रमहरूमा गाउँपालिकाबासीहरूले अपनत्व ग्रहण गरी यसको कार्यान्वयनमा सहयोग पुऱ्याउने

अपेक्षा लिएको छु। योजना तथा कार्यक्रमको सफल कार्यान्वयनबाट गाउँपालिकाले प्रदान गर्ने सेवामा गुणात्मक सुधार ल्याई सुशासन प्रवर्द्धनमा सहयोग पुग्ने विश्वास लिएको छु। यसबाट भविष्यमा स्थानीय सरकारलाई तुलनात्मक रूपमा सुदृढ, व्यवस्थित, सक्षम बनाउन सकिने विश्वास लिएको छु। आर्थिक वर्ष २०७९/८० को नीति, कार्यक्रम तथा बजेटको कार्यान्वयनमा जनप्रतिनिधि, गाउँपालिकाबासी, राजनीतिक दलका प्रतिनिधिहरु, नागरिक समाज, सरकारी तथा गैर सरकारी संघ संस्था, निजी क्षेत्र, कर्मचारी लगायत सबैबाट सहयोगको अपेक्षा गरेको छु।

साथै सम्पूर्ण गाउँपालिकाबासी आमाबुबा दाजुभाई दिदीबहिनीहरु लगायत सबैमा को भिड-१९ को सम्भावित असर, बाढी,पहिरो लगायत विभिन्न खाले प्रकोप र जोखिमबाट सुरक्षित रहन सजकता अपनाउनुहुन हार्दिक अनुरोध गर्दै सबल, सक्षम, समृद्ध र न्यायपूर्ण गाउँपालिका निर्माणमा आ-आफ्नो ठाउँबाट सक्दो योगदानका साथ सहयोग पुऱ्याउन हुन हार्दिक आवहान गर्दछु।

**धन्यवाद ।**

**प्रस्तुतकर्ता :**

**रामेश्वर सिम्खडा**

**उपाध्यक्ष**

**गंगाजमुना गाउँपालिका, धादिङ**

**मिति : २०७९/०३/१० गते**

आ.व. ०७९/०८० को बजेट सारांश		आ.व. ०७९/०८० को आय अनुमान		आ.व. ०७९/०८० को व्यय अनुमान	
सि.नं.	आय शीर्षक	रकम (रु हजारमा)	सि.नं.	व्यय शीर्षक	विनियोजित रकम (रु हजारमा)
१	गाउँपालिका आन्तरिक आम्दानी	५०२५	१	चालु खर्च तर्फ	७५०००.००
२	संघीय राजश्व बाँडफाँड	८७९७०	२	सडक, खानेपानी तथा संघ संस्था साभेदारी तर्फ	६५१९६.००
३	संघीय समानीकरण	१३७३००	३	शिक्षा शाखा तर्फ	१९३२०.००
४	प्रदेश राजश्व बाँडफाँड	१६२८६	४	स्वास्थ्य शाखा तर्फ	१७०००.००
५	प्रदेश समानीकरण	१३२३५	५	सुशासन तथा संस्थागत विकास तर्फ	६५००.००
६	रोयल्टी बाँडफाँडबाट प्राप्त रकम (संघ)	०	६	पर्यटन कला, सांस्कृतिक प्रवर्द्धन तर्फ	१२८००.००
७	गत आ.व.को मौजदात	२००००	७	महिला बालबालिका तथा ज्येष्ठ नागरिक तर्फ	४०००.००
			८	वन, वातावरण तथा विपद् व्यवस्थापन	१००००.००
			९	कृषि विकास तर्फ	१३०००.००
			१०	पशु विकास तर्फ	५०००.००
			११	युवा खेलकूद विकास तर्फ	२०००.००
			१२	उद्योग, व्यवसाय व्यवस्थापन तर्फ	२०००.००
			१३	बडागत बजेट (बडा नं. १, २, ३ र ४ का लागि रु ६०/६० लाख र बडा नं. ५, ६ र ७ का लागि रु ८०/८० लाख)	४८०००
	<b>जम्मा (क)</b>	<b>२७९८१६.०००</b>		<b>जम्मा (क)</b>	<b>२७९८१६.००</b>
१	संघीय सशर्त अनुदान	२१८४००	१	संघीय सशर्त अनुदान	२१८४००
२	संघीय समपुरक	४०००	२	संघीय समपुरक	४०००
३	संघीय विशेष अनुदान	१००००	३	संघीय विशेष अनुदान	१००००
४	प्रदेश सशर्त अनुदान	२१३७४	४	प्रदेश सशर्त अनुदान	२१३७४
५	प्रदेश विशेष अनुदान	१५०००	५	प्रदेश विशेष अनुदान	१५०००
६	प्रदेश समपुरक अनुदान	२७०१८	६	प्रदेश समपुरक अनुदान	२७०१८
	<b>जम्मा (ख)</b>	<b>२९५५७९१</b>		<b>जम्मा (ख)</b>	<b>२९५५७९१</b>
	<b>कुल जम्मा (क + ख)</b>	<b>५७५६०८</b>		<b>कुल जम्मा (क + ख)</b>	<b>५७५६०८</b>



## आ.ब. ०७९/८० को बजेट तथा कार्यक्रम

सि.नं.	योजना तथा कार्यक्रम	खर्च शीर्षक	खर्च संकेत नम्बर	बजेट (रु हजार मा)
<b>१. कार्यालय संचालन तथा प्रशासनिक तर्फ</b>				<u>७५०००.००</u>
१	पारिश्रमिक कर्मचारी	पारिश्रमिक कर्मचारी	२११११	२८२००
२	पारिश्रमिक पदाधिकारी	पारिश्रमिक पदाधिकारी	२१११२	७०००
३	स्थानीय भत्ता	स्थानीय भत्ता	२१११२	११००
४	महंगी भत्ता	महंगी भत्ता	२१११३	६००
५	पोशाक भत्ता	पोशाक भत्ता	२११२१	७००
६	पानी तथा विजुली	पानी विजुली	२२१११	२५०
७	संचार महशुल तथा इन्टरनेट जडान खर्च	संचार महशुल	२२११२	१०००
८	घर भाडा	घर भाडा	२८१४२	५००
९	अन्य भाडा	अन्य भाडा	२८१४९	१२००
१०	इन्धन (कार्यालय प्रयोजन)	इन्धन (कार्यालय प्रयोजन)	२२२१२	१५००
११	इन्धन (पदाधिकारी)	इन्धन (पदाधिकारी)	२२२११	१५००
१२	इन्धन अन्य प्रयोजन	इन्धन अन्य प्रयोजन	२२३१४	५००
१३	सवारी साधन मर्मत खर्च	सवारी साधन मर्मत खर्च	२२२१३	२०००
१४	मेशिनरी औजार मर्मत संभार तथा संचालन खर्च	मेशिनरी औजार मर्मत संभार तथा संचालन खर्च	२२२२१	६००
१५	विमा तथा नवीकरण खर्च	विमा तथा नवीकरण खर्च	२२२१४	४००
१६	मसलन्द तथा कार्यालय सामग्री (गाउँ कार्यपालिकाको कार्यालय)	मसलन्द तथा कार्यालय सामग्री	२२३११	२५४६
१७	पदाधिकारी बैठक भत्ता	पदाधिकारी बैठक भत्ता	२११४१	१०००
१८	कर्मचारी बैठक भत्ता	कर्मचारी बैठक भत्ता	२११३४	५००
१९	फिल्ड भत्ता	फिल्ड भत्ता	२११३३	१६००

सि.नं.	योजना तथा कार्यक्रम	खर्च शीर्षक	खर्च संकेत नम्बर	बजेट (रु हजारमा)
२०	कर्मचारी प्रोत्साहन तथा पुरस्कार	कर्मचारी प्रोत्साहन तथा पुरस्कार	२११३५	४००
२१	अन्य भत्ता	अन्य भत्ता	२११३९	३००
२२	कर्मचारी तथा जनप्रतिनिधि तालिम खर्च	कर्मचारी तालिम खर्च	२२५११	९००
२३	न्यायिक समिति व्यवस्थापन खर्च	कार्यक्रम खर्च	२२५२२	५००
२४	सूचना प्रणाली तथा सफ्टवेयर खरिद तथा संचालन खर्च	सूचना प्रणाली तथा सफ्टवेयर संचालन खर्च	२२४१२	५००
२५	भ्रमण खर्च	भ्रमण खर्च	२२६१२	१९२४
२६	अनुगमन, मूल्यांकन खर्च	अनुगमन, मूल्यांकन खर्च	२२६११	३००
२७	विविध खर्च (विविध कार्यक्रम खर्च समेत)	विविध खर्च	२२७११	२०००
२८	सरसफाई सेवा शुल्क	सरसफाई सेवा शुल्क	२२४१४	२००
२९	विभिन्न सामाग्री छपाई खर्च	पत्रपत्रिका, छपाई तथा सूचना प्रकाशन खर्च	२२३१५	१५००
३०	पत्रपत्रिका तथा सूचना प्रकाशन खर्च	पत्रपत्रिका, छपाई तथा सूचना प्रकाशन खर्च	२२३१५	१५००
३१	अन्य सेवा शुल्क	अन्य सेवा शुल्क	२२४१९	२००
३२	सभा संचालन खर्च	सभा संचालन खर्च	२२७२१	६००
३३	वडा कार्यालय सञ्चालन तथा प्रशासनिक खर्च (७ वटै वडा)	प्रशासनिक खर्च		४९६०
३४	गाउँ प्रहरी तलव भत्ता पोशाक	पारिश्रमिक खर्च	२११११	१६००
३५	गाउँ प्रहरी रासन	अन्य भत्ता	२११३९	३००
३६	खाद्य सुरक्षा योजना/कार्यक्रम	सेवा र परामर्श खर्च	२२४११	२००
३७	विपद् व्यवस्थापन योजना (गत वर्षको भुक्तानी बाँकी)	सेवा र परामर्श खर्च	२२४११	५००
३८	ओ एण्ड एम सर्वेक्षण योजना	सेवा र परामर्श खर्च	२२४११	५००
३९	रेडक्रस रक्त संचार सेवा	अन्य सामाजिक सहायता	२७२१९	२००
४०	अस्थायी करार कर्मचारी कल्याणकारी कोष	उपदान	२७३१२	३०००

२. सडक, खानेपानी तथा संघ संस्था साभेदारी तर्फ				६५१९६.००
सि.नं.	योजना तथा कार्यक्रम	खर्च शीर्षक	खर्च संकेत नम्बर	बजेट (रु हजारमा)
१	गाउँपालिका भवन निर्माण (नयाँ प्रशासकीय भवन)	भवन निर्माण	३१११२	१०७००
२	तामाङखर्क मा.वि. भवन निर्माण (अधुरो भवन)	भवन निर्माण	३१११२	२०००
३	भाजा फलाङ्गे सातदोवाटो सडक, वडा नं. ४ (संघीय समपुरक)	सडक तथा पूल निर्माण	३११५१	४०००
४	बुढाथुम बेशी ओडारे पिप्ले हटिया महालक्ष्मी सडक, वडा नं. ६ (प्रदेश समपुरक)	सडक तथा पूल निर्माण	३११५१	६६०२
५	बगुवाखोला कात्तिके साधन सडक वडा नं. ५ (प्रदेश समपुरक)	सडक तथा पूल निर्माण	३११५१	७१३२
६	गुम्दी छेलाड चिमचोक सडक, वडा नं. ३ (प्रदेश समपुरक)	सडक तथा पूल निर्माण	३११५१	७०१०
७	तिनखण्डे मजुवा डाडाँगाउँ भैसे सडक, वडा नं. ५ र ६ (प्रदेश समपुरक)	सडक तथा पूल निर्माण	३११५१	६०७४
८	बेलुन सुकभञ्ज्याङ फुलखर्क सडक स्तरोन्नति, वडा नं. ५	सडक तथा पूल निर्माण	३११५१	२५००
९	फुलखर्क सादन चिमचोक सडक स्तरोन्नति, वडा नं. ५ र ३	सडक तथा पूल निर्माण	३११५१	१०००
१०	फुलखर्क लुंग्री चिमचोक सडक स्तरोन्नति, वडा नं. ५ र ३	सडक तथा पूल निर्माण	३११५१	१२५०
११	साल्मेटार साल्दुम सातदोवाटो सडक स्तरोन्नति, वडा नं. ४	सडक तथा पूल निर्माण	३११५१	१२५०
१२	लप्सीबोट गंगाजमुना सडक स्तरोन्नति, वडा नं. ५	सडक तथा पूल निर्माण	३११५१	५००
१३	वडा कार्यालय चुच्चेढुङ्गा बाँसखर्क सुकभञ्ज्याङ सडक स्तरोन्नति, वडा नं. ७	सडक तथा पूल निर्माण	३११५१	१५००
१४	बगैचा भौले धजे सडक स्तरोन्नति, वडा नं. ७	सडक तथा पूल निर्माण	३११५१	१५००

सि.नं.	योजना तथा कार्यक्रम	खर्च शीर्षक	खर्च संकेत नम्बर	बजेट (रु हजारमा)
१५	सातदोवाटो पहिरेखोला चण्डेनी सडक स्तरोन्नति, वडा नं. ४	सडक तथा पूल निर्माण	३११५१	७५०
१६	ताजिम्राड किचेत सडक स्तरोन्नति, वडा नं. १	सडक तथा पूल निर्माण	३११५१	१०००
१७	लताव धुसेनी ओरालो सडक स्तरोन्नति, वडा नं. २	सडक तथा पूल निर्माण	३११५१	१०००
१८	आहालडाँडा अधेरीखोला स्वास्थ्य चौकी सडक स्तरोन्नति, वडा नं. ६	सडक तथा पूल निर्माण	३११५१	२०५०
१९	विकटोल च्यानडाँडा महभिर अधिकारीडाँडा सडक निर्माण, वडा नं. ५	सडक तथा पूल निर्माण	३११५१	९००
२०	कुताल एक घर एक धारा साभ्ने दारी, वडा नं. २	खानेपानी संरचना निर्माण	३११५६	१०००
२१	बगुवा रातमाटे सातदोवाटे सडक स्तरोन्नति, वडा नं. ४	सडक तथा पूल निर्माण	३११५१	५७८
२२	श्री बौद्ध गुम्बा शैचालय निर्माण, वडा नं. १ किचेत (क्रमागत)	अन्य सार्वजनिक निर्माण	३११५९	२००
२३	श्री बौद्ध गुम्बा निर्माण, वडा नं. १ किचेत	अन्य सार्वजनिक निर्माण	३११५९	३००
२४	वडा कार्यालय सडक ढलान, वडा नं. ७	सडक तथा पूल निर्माण	३११५१	८००
२५	चिम्चोक गुम्बा निर्माण, वडा नं. ३	अन्य सार्वजनिक निर्माण	३११५९	५००
२६	भंगेरीदेवीस्थान मन्दिर निर्माण, वडा नं. ६	अन्य सार्वजनिक निर्माण	३११५९	३००
२७	कन्टेन्जेन्सी खर्च	अन्य सार्वजनिक निर्माण	३११५९	१५००
२८	नीलकण्ठ बहुमुखी क्याम्पस व्यवस्थापन	अन्य सार्वजनिक निर्माण	३११५९	५००
२९	भिमोदय बहुमुखी क्याम्पस व्यवस्थापन, आरुघाट गोरखा	अन्य सार्वजनिक निर्माण	३११५९	१५०
३०	नरसिंहधाम मन्दिर व्यवस्थापन, त्रिपुरासुन्दरी वडा नं. १	अन्य सार्वजनिक निर्माण	३११५९	२५०
३१	नेवारी भाषा संस्कृति संरक्षण	कार्यक्रम खर्च	२२५२२	२००

३. युवा खेलकुद तर्फ				२०००.००
सि.नं.	योजना तथा कार्यक्रम	खर्च शीर्षक	खर्च संकेत नम्बर	बजेट (रु हजारमा)
१	उपाध्यक्ष युवा उद्यमशिल कार्यक्रम	सीप विकास तथा जनचेतना तालिम तथा गोष्ठी	२२५१२	१३००
२	युवा खेलकुद कार्यक्रम प्रत्येक वडामा १ लाखका दरले	कार्यक्रम खर्च	२२५२२	७००
४. उद्योग व्यवसाय व्यवस्थापन तर्फ				२०००.००
सि.नं.	योजना तथा कार्यक्रम	खर्च शीर्षक	खर्च संकेत नम्बर	बजेट (रु हजारमा)
१	चित्रफुंगा संकलन केन्द्र सञ्चालन वडा नं. २	अन्य सार्वजनिक निर्माण	३११५९	१०००
२	व्यवसायीहरुलाई राजश्व सम्बन्धी अभिमुखिकरण सबै वडामा	कार्यक्रम खर्च	२२५२२	३००
३	सहकारी क्षमता विकास कार्यक्रम	कार्यक्रम खर्च	२२५२२	४००
४	बजार व्यवस्थापन तथा अनुगमन कार्यक्रम	कार्यक्रम खर्च	२२५२२	३००
५. पर्यटन, कला, सांस्कृतिक प्रवर्द्धन तर्फ				१२६००.००
सि.नं.	योजना तथा कार्यक्रम	खर्च शीर्षक	खर्च संकेत नम्बर	बजेट (रु हजारमा)
१	गंगाजमुना पर्यटन क्षेत्र पूर्वाधार विकास, वडा नं. ५ साभेदारी	अन्य सार्वजनिक निर्माण	३११५९	९३००
२	धर्म संस्कृति, पन्चेबाजा, भक्ती नाच, खैजडी नाच लगायत अन्य जातजातीको कार्यक्रम	विविध कार्यक्रम खर्च	२२५२९	५००
३	गंगाजमुनामाई मेला महोत्सव व्यवस्थापन खर्च	विविध कार्यक्रम खर्च	२२५२९	१०००
४	गुरुडगाउँ नमूना वस्ती पूर्वाधार विकास, वडा नं. ३	अन्य सार्वजनिक निर्माण	३११५९	६००
५	भैसेगाउँ पाहुनाघर पूर्वाधार विकास, वडा नं. ६	अन्य सार्वजनिक निर्माण	३११५९	४००
६	लताव पाहुनाघर पूर्वाधार विकास, वडा नं. २	अन्य सार्वजनिक निर्माण	३११५९	४००
७	शहिद पार्क डि.पि.आर. प्रतिवेदन	सेवा र परामर्श खर्च	२२४११	४००



६. सुशासन तथा संस्थागत विकास तर्फ				६५००.००
सि.नं.	योजना तथा कार्यक्रम	खर्च शीर्षक	खर्च संकेत नम्बर	बजेट (रु हजारमा)
१	मेशिनरी औजार (कम्प्युटर, प्रिन्टर, फोटोकपी मेशिन लगायत अन्य उपकरण)	मेशिनरी तथा औजार	३११२२	१०००
२	विस्तृत परियोजना प्रतिवेदन तयारी कार्य	पूँजीगत अनुसन्धात तथा परामर्श	३११७२	१०००
४	जिन्सी व्यवस्थापन, कम्प्युटर तथा अनलाइन घटना दर्ता एवं सामाजिक सुरक्षा प्रशिक्षण शिक्षक तालिम	कर्मचारी तालिम	२२५११	४००
५	विविध सफ्टवेर खरिद तथा सञ्चालन	सूचना प्रणाली तथा सफ्टवेयर संचालन खर्च	२२४१२	३००
६	सूचना संचार प्रवाह कार्यक्रम	कार्यक्रम खर्च	२२५२२	४००
७	सार्वजनिक सुनुवाई तथा सेवा परीक्षण	कार्यक्रम खर्च	२२५२२	३००
८	अध्ययन, अवलोकन तथा गोष्ठी	सीप विकास तथा जनचेतना तालिम तथा गोष्ठी	२२५१२	२००
९	फर्निचर, फर्निसिङ्ग एण्ड फिक्चर्स लगायत अन्य सामग्री र भाडा समेत	फर्निचर तथा फिक्चर्स	३११२३	९००
१०	घुम्ती शिविर संचालन कार्यक्रम	कार्यक्रम खर्च	२२५२२	४००
११	स्वमूल्यांकन, जेसी अडिट, जि.आई.एस.	सीप विकास तथा जनचेतना तालिम तथा गोष्ठी	२२५१२	२००
१२	गाउँसभाको लागि व्याग खरिद (गत वर्षको भुक्तानी हुन बाँकी)	कार्यालय सम्बन्धी खर्च	२२३११	४००
१३	विपन्न तथा दीर्घरोग आर्थिक सहायता	अन्य सामाजिक सहायता	२७११२	१०००
<b>७. शिक्षा, युवा तथा खेलकुद तर्फ</b>				<b>१९३२०.००</b>
१	गाउँ शिक्षा समिति बैठक खर्च	सीप विकास तथा जनचेतना तालिम तथा गोष्ठी	२२५१२	९०
२	शिक्षा कार्यक्रमको अनुगमन तथा मूल्याङ्कन खर्च	कार्यक्रम खर्च	२२५२२	१००

सि.नं.	योजना तथा कार्यक्रम	खर्च शीर्षक	खर्च संकेत नम्बर	बजेट (रु हजारमा)
३	गाउँपालिकास्तरीय प्रधानाध्यापक मासिक बैठक खर्च	कर्मचारी बैठक भत्ता	२११३४	२००
४	कार्यक्रम व्यवस्थापन खर्च (शिक्षा)	कार्यक्रम खर्च	२२५२२	४५
५	वालविकास सहजकर्ताहरुको लागी वालमैत्री सिकाई तथा शैक्षिक सामग्री निर्माण तालिम	सीप विकास तथा जनचेतना तालिम तथा गोष्ठी	२२५१२	२००
६	आधारभूत तहका शिक्षकहरुको लागी पाठ्यक्रम तथा मुल्याङकन तालिम	कार्यक्रम खर्च	२२५२२	६०
७	मा.वि. तहका शिक्षकहरुको लागी शिक्षण विधी र मूल्याङकन प्रक्रिया सम्बन्धी तालिम	कर्मचारी तालिम खर्च	२२५११	४०
८	शिक्षकको लागी क्षमता सम्बन्धी तालिम व्यवस्थापन	कर्मचारी तालिम खर्च	२२५११	१००
९	आधारभूत तह परीक्षा (कक्षा-८) को व्यवस्थापन तथा प्रश्नपत्र निर्माण/छपाई	पत्रपत्रिका, छपाई तथा सूचना प्रकाशन खर्च	२२३१५	१५०
१०	विद्यालयका लैङ्गिक फोकल पर्सनहरुको बैठक तथा गोष्ठी	सीप विकास तथा जनचेतना तालिम तथा गोष्ठी	२२५१२	५०
११	पालिका अनुदान शिक्षक तलब, भत्ता तथा पोसाक र वालविकास सहजकर्ताहरुको लागी पालिकाबाट थप अनुदान	पारिश्रमिक कर्मचारी	२११११	१५३००
१२	शैक्षिक क्यालेण्डर निर्माण,शैक्षिक बुलेटिन प्रकाशन वितरण	पत्रपत्रिका, छपाई तथा सूचना प्रकाशन खर्च	२२३१५	१५०
१३	अध्यक्ष छात्रवृत्ति कार्यक्रम (प्राविधिक धारमा अध्ययनरत गंगाजमुना गाउँपालिका भित्र स्थायी बसोबास भएका र पालिका भित्रकै विद्यालयमा कक्षा १२ मा अध्ययनरत विद्यार्थी मध्ये उत्कृष्ट,गरीब तथा जेहेन्दार विद्यार्थीलाई छात्रवृत्ति)	अन्य सामाजिक सहायता	२७२१९	४०

सि.नं.	योजना तथा कार्यक्रम	खर्च शीर्षक	खर्च संकेत नम्बर	बजेट (रु हजारमा)
१४	वडास्तरमा सामुदायिक सिकाई केन्द्र (CLC) सञ्चालन	पारिश्रमिक कर्मचारी	२११११	४००
१५	सामुदायिक सिकाई केन्द्रका परिचालक तथा समितिका अध्यक्षहरुको लागी अभिमुखिकरण	सीप विकास तथा जनचेतना तालिम तथा गोष्ठी	२२५१२	३०
१६	कक्षा ३ र ५ को पालिकास्तरीय सिकाई उपलब्धी परीक्षण परीक्षा सञ्चालन तथा व्यवस्थापन	कार्यक्रम खर्च	२२५२२	२००
१७	शिक्षा दिवस २०७९ कार्यक्रम सञ्चालन	कार्यक्रम खर्च	२२५२२	२००
१८	राष्ट्रपति रनिङ शिल्ड खेलकुद कार्यक्रम व्यवस्थापन	कार्यक्रम खर्च	२२५२२	२००
१९	विद्यालयमा कम्प्युटर, प्रिन्टर प्रदान तथा इन्टरनेट जडान -आधारभूत तहका स्थायी विद्यालयमा वडागत एक विद्यालय	मेशिनरी तथा औजार	३११२२	६३०
२०	शिक्षकलाई कम्प्युटर तालिम ७ जनालाई	कर्मचारी तालिम खर्च	२२५११	१६५
२१	विद्यालयका वि.व्य.स. अध्यक्ष, प्र.अ. तथा लेखापालको लागी शैक्षिक योजना निर्माण, लेखा व्यवस्थापन तथा विद्यालय व्यवस्थापन तालिम	सीप विकास तथा जनचेतना तालिम तथा गोष्ठी	२२५१२	१५०
२२	पालिकास्तरीय हाजिरीजवाफ प्रतियोगिता सञ्चालन मा.वि. तह र आधारभूत तह	कार्यक्रम खर्च	२२५२२	१००
२३	पालिकास्तरीय निबन्ध लेखन प्रतियोगिता	कार्यक्रम खर्च	२२५२२	५०
२४	पालिकास्तरीय वादविवाद प्रतियोगिता	कार्यक्रम खर्च	२२५२२	५०
२५	पालिकास्तरीय शिक्षकहरुको कविता प्रतियोगिता	कार्यक्रम खर्च	२२५२२	३०

सि.नं.	योजना तथा कार्यक्रम	खर्च शीर्षक	खर्च संकेत नम्बर	बजेट (रु हजारमा)
२६	स्थानीय पाठक्रम निर्माण	पत्रपत्रिका, छपाई तथा सूचना प्रकाशन खर्च	२२३१५	२००
२७	टकिड टिचर व्यवस्थापन	मेशिनरी तथा औजार	३११२२	३९०
<b>८. स्वास्थ्य तर्फ</b>				<b>१७०००.००</b>
सि.नं.	योजना तथा कार्यक्रम	खर्च शीर्षक	खर्च संकेत नम्बर	बजेट (रु हजारमा)
१	स्वास्थ्यका सेवा करार कर्मचारी तलब भत्ता	पारिश्रमिक कर्मचारी	२११११	५०००
२	बर्थिड सेन्टरको लागि आवश्यक पर्ने स्वास्थ्य उपकरण, औजार तथा सामग्री खरिद	मेशिनरी तथा औजार	३११२२	८००
३	महिला सामुदायिक स्वास्थ्य स्वयं सेविका यातायात खर्च ४५ जनालाई प्रति महिना प्रति व्यक्ति रु १५०० का दरले	भ्रमण खर्च	२२६१२	८१०
४	महिला सामुदायिक स्वास्थ्य स्वयं सेविकाहरूलाई सम्मान तथा बिदाई गरी प्रोत्साहन स्वरूप प्रति व्यक्ति रु ४०००० का दरले २ जना	कार्यक्रम खर्च	२२५२२	८०
५	री स्वास्थ्य चौकी र ताजिम्राड सा.स्वा.ई. लागि एम्बुलेन्स खरिद (१ थान)	सवारी साधन	३११२१	२२००
६	ग्रामिण अस्पताल फुलखर्क ५०० MA डि.आर. एक्सरे मेशिन खरिद (१ थान)	मेशिनरी तथा औजार	३११२२	२५००
७	गंगाजमुना गाउँपालिका वडा नम्बर १ सामुदायिक स्वास्थ्य ईकाई घर भाडा	घर भाडा	२८१४२	६०
८	गंगाजमुना गाउँपालिका वडा नम्बर १ कराड सा.स्वा.ई. र रुवीभ्याली गापासङ्ग साभेदारीमा संचालन	पारिश्रमिक कर्मचारी	२११११	१७०

सि.नं.	योजना तथा कार्यक्रम	खर्च शीर्षक	खर्च संकेत नम्बर	बजेट (रु हजारमा)
९	गंगाजमुना गाउँपालिका वडा नम्बर १ किचेत सामुदायिक स्वास्थ्य ईकाई फर्निचर तथा उपकरण खरिद	मेशिनरी तथा औजार	३११२२	१७०
१०	ग्रामिण अस्पताल फुलखर्क कर्मचारी/स्वास्थ्यकर्मी नाईट खाना खर्च (हे.अ.स्टाफ नर्स, अ.हे.व. अ.न.मी. का.स.), मसलन्द खर्च, बत्ती, पानी, ईन्टरनेट खर्च, मर्मत सम्भार	मसलन्द तथा कार्यालय सामाग्री	२२३११	३००
११	गुम्दी स्वास्थ्य चौकी मसलन्द खर्च, बत्ती, ईन्टरनेट खर्च	मसलन्द तथा कार्यालय सामाग्री	२२३११	१००
१२	री स्वास्थ्य चौकी मसलन्द खर्च, बत्ती, ईन्टरनेट खर्च	मसलन्द तथा कार्यालय सामाग्री	२२३११	१००
१३	बसेरी स्वास्थ्य चौकी मसलन्द खर्च, बत्ती, ईन्टरनेट खर्च	मसलन्द तथा कार्यालय सामाग्री	२२३११	१००
१४	बुढाथुम स्वास्थ्य चौकी मसलन्द खर्च, बत्ती, ईन्टरनेट खर्च	मसलन्द तथा कार्यालय सामाग्री	२२३११	१००
१५	ताजिम्राड सा.स्वा.ई. बत्ती, मसलन्द खर्च	मसलन्द तथा कार्यालय सामाग्री	२२३११	५०
१६	लताब सा.स्वा.ई. बत्ती, मसलन्द खर्च	मसलन्द तथा कार्यालय सामाग्री	२२३११	५०
१७	चिम्चोक सा.स्वा.ई. बत्ती, मसलन्द खर्च	मसलन्द तथा कार्यालय सामाग्री	२२३११	५०
१८	डाडाँगाउँ सा.स्वा.ई. बत्ती, मसलन्द खर्च	मसलन्द तथा कार्यालय सामाग्री	२२३११	५०
१९	स्वास्थ्य संस्थामा सुत्केरी हुने सुत्केरी आमाका लागि प्रति व्यक्ति रु १००० बराबरको पोषण कार्यक्रम (अण्डा, चना, सरसफाई सामाग्री)	कार्यक्रम खर्च	२२५२२	२००



सि.नं.	योजना तथा कार्यक्रम	खर्च शीर्षक	खर्च संकेत नम्बर	बजेट (रु हजारमा)
२०	स्वास्थ्य संस्थामा प्रसुती से वा लिन आउने तथा प्रेषण भई जाने सुत्केरी महिलाहरुलाई निशुल्क एम्बुलेन्स सेवा	अन्य सामाजिक सहायता	२७२१९	६००
२१	दलित घरपरिवार निशुल्क स्वास्थ्य बीमा कार्यक्रम	विमा तथा नवीकरण खर्च	२२२१४	२०००
२२	ग्रामिण अस्पताल फुलखर्क स्वास्थ्य बीमा कार्यक्रम संचालन को लागि प्रथम उपचार बिन्दु स्थापना गरी औषधी खरिद तथा व्यवस्थापन खर्च	औषधी खरिद खर्च	२७२१३	१२००
२३	स्वास्थ्य सम्बन्धि विभिन्न तालिम गोष्ठी संचालन, स्वास्थ्य संस्था अनुगमन, मुल्यांकन, संचार खर्च, औषधी भ्याक्सिन ढुवानी तथा मसलन्द खर्च	कार्यक्रम खर्च	२२५२२	३१०
<b>९. कृषि विकास तर्फ</b>				<b>१३०००.००</b>
सि.नं.	योजना तथा कार्यक्रम	खर्च शीर्षक	खर्च संकेत नम्बर	बजेट (रु हजारमा)
१	५०%अनुदानमा हाते ट्रयाक्टर खरिद वितरण माग अनुसार	पशु तथा बागवानी विकास खर्च	३११३१	८००
२	कृषिका विभिन्न दिवश व्यवस्थापन तथा संचालन खर्च आवश्यकताअनुसार	कार्यक्रम खर्च	२२५२२	१००
३	बाली रोग तथा किट व्यवस्थापन खर्च ७ वटै वडाको लागि	पशु तथा बागवानी विकास खर्च	३११३१	२००
४	गोला सहितको मौरी घर खरिद तथा वितरण ७ वटै वडाको लागि	पशु तथा बागवानी विकास खर्च	३११३१	८००
५	कृषक समूह बैठक समीक्षा तथा गोष्ठी संचालन खर्च आवश्यकताअनुसार	सीप विकास तथा जनचेतना तालिम तथा गोष्ठी	२२५१२	१००
६	माटो जाँच किट खरिद वितरण ७ वटै वडाको लागि	पशु तथा बागवानी विकास खर्च	३११३१	२००

सि.नं.	योजना तथा कार्यक्रम	खर्च शीर्षक	खर्च संकेत नम्बर	बजेट (रु हजारमा)
७	निर्माण भैसकेका आलु भण्डारण केन्द्र व्यवस्थापन तथा संचालन खर्च वडा नं.३	पशु तथा बागवानी विकास खर्च	३११३१	४००
८	विउ बैंक सञ्चालन तथा व्यवस्थापन खर्च २ वटा	पशु तथा बागवानी विकास खर्च	३११३१	५००
९	कृषि प्राविधिक क्षमता अभिवृद्धि तालिम आवश्यकता अनुसार	सीप विकास तथा जनचेतना तालिम तथा गोष्ठी	२२५१२	१००
१०	कृषि कुलो निर्माण अधिल्लो आर्थिक वर्षमा भुक्तानी दिन बाकी रहेको	पशु तथा बागवानी विकास खर्च	३११३१	१२००
११	कृषि प्राविधिक भ्रमण तथा अनुगमन खर्च आवश्यकता अनुसार	भ्रमण खर्च	२२६१२	१००
१२	कृषि सम्बन्धि तालिम आवश्यकता अनुसार	सीप विकास तथा जनचेतना तालिम तथा गोष्ठी	२२५१२	३००
१३	पालिकाको उच्च पहाडी भेगमा लोक्ता,सेतो बोरुवा,निगालो,चिराइतो,जटामसी तथा जडिवुटी खेति सम्भाव्यता अध्ययनवडा नं.१,२ ५ र ६ मा (संख्या २)	सेवा र परामर्श खर्च	२२४११	१०००
१४	कृषि कुलो डी.पि.आर. ७ वटै वडाको लागि	सेवा र परामर्श खर्च	२२४११	१२००
१५	दाते ओखर पकेट क्षेत्र वडा नं.४ र ५	पशु तथा बागवानी विकास खर्च	३११३१	६००
१६	प्लास्टिक टनेल ७५% अनुदानमा वितरण आवश्यकता अनुसार	पशु तथा बागवानी विकास खर्च	३११३१	१५०
१७	आदुवा बेसार प्रवर्धन कार्यक्रम ७ वटै वडामा	पशु तथा बागवानी विकास खर्च	३११३१	३५०
१८	उत्पादनमा आनुदान कार्यक्रम ७ वटै वडामा	पशु तथा बागवानी विकास खर्च	३११३१	१०००

सि.नं.	योजना तथा कार्यक्रम	खर्च शीर्षक	खर्च संकेत नम्बर	बजेट (रु हजारमा)
१९	तरकारी भण्डारण केन्द्र स्थापना (मिनी कोल्ड स्टोर) वडा नं ५ र ७	पशु तथा बागवानी विकास खर्च	३११३१	१०००
२०	कृषि सडक निर्माण ७ वटै वडामा	सडक तथा पूल निर्माण	३११५१	१०५०
२१	प्याज खेति प्रवर्धन कार्यक्रम वडा नं. ७	पशु तथा बागवानी विकास खर्च	३११३१	१००
२२	कृषि तथा पशु उधमशिलाता विकस परियोजना साभेदारी कार्यक्रम (हेफर) बाकि भुक्तानी	पशु तथा बागवानी विकास खर्च	३११३१	१२००
२३	टिमुर पकेट क्षेत्र वडा नं. १ र ६	पशु तथा बागवानी विकास खर्च	३११३१	५५०
<b>१०. पशु विकास तर्फ</b>				<u>५०००.००</u>
सि.नं.	योजना तथा कार्यक्रम	खर्च शीर्षक	खर्च संकेत नम्बर	बजेट (रु हजारमा)
१	पशु स्वास्थ्य औषधि खरिद	पशु तथा बागवानी विकास खर्च	३११३१	१०००
२	पशु भ्याक्सिन खरिद (७ वटै वडाको लागि)	पशु तथा बागवानी विकास खर्च	३११३१	२००
३	भ्याक्सिन क्यारिएर कुल बक्स खरिद वितरण (७ वटै वडामा)	पशु तथा बागवानी विकास खर्च	३११३१	५०
४	भ्याक्सिनेटर व्यवस्थापन खर्च (७ वटै वडामा)	पशु तथा बागवानी विकास खर्च	३११३१	१००
५	पशुपालन सम्बन्धि तालिम (१ वडामा, १ पटक, १ विषय बस्तुमा) ७ वटै वडामा	सीप विकास तथा जनचेतना तालिम तथा गोष्ठी	२२५१२	२५०
६	पशु उपचारमा प्रयोगहुने विभिन्न सामग्री तथा उपकरण खरिद ७ वटै वडाको लागि	पशु तथा बागवानी विकास खर्च	३११३१	१०००
७	पशु प्राविधिक क्षमता अभिवृद्धि तालिम	सीप विकास तथा जनचेतना तालिम तथा गोष्ठी	२२५१२	१००
८	पशु स्वास्थ्य शिविर कार्यक्रम (७ वटै वडामा)	कार्यक्रम खर्च	२२५२२	६५०

सि.नं.	योजना तथा कार्यक्रम	खर्च शीर्षक	खर्च संकेत नम्बर	बजेट (रु हजारमा)
९	विभिन्न दिवस व्यवस्थापन तथा संचालन खर्च	कार्यक्रम खर्च	२२५२२	१००
१०	पशु प्राविधिक भ्रमण तथा अनुगमन खर्च	भ्रमण खर्च	२२६१२	१००
११	पशु विमा सम्बन्धि अभिमुखीकरण गोष्ठी (७ वटै वडामा)	सीप विकास तथा जनचेतना तालिम तथा गोष्ठी	२२५१२	२५०
१२	माछा पोखरी निर्माण तथा मर्मत कार्यक्रम अधिल्लो आर्थिक वर्षमा भुक्तानी दिन बाकी रहेको	पशु तथा बागवानी विकास खर्च	३११३१	७००
१३	भैपरी खर्च विविध	पशु तथा बागवानी विकास खर्च	३११३१	१००
१४	सुंगुरबंगुर प्रवर्धन कार्यक्रम (वडा नं. १,३,४,७)	पशु तथा बागवानी विकास खर्च	३११३१	४००
<b>११. वन, वातावरण तथा विपद् व्यवस्थापन तर्फ</b>				<b>१००००.००</b>
सि.नं.	योजना तथा कार्यक्रम	खर्च शीर्षक	खर्च संकेत नम्बर	बजेट (रु हजारमा)
१	विपद् जन्य क्षतिपुर्ति राहत व्यवस्थापन	उद्धार, राहत तथा पुनर्स्थापना खर्च	२७२१२	९००
२	पालिकास्तरिय नर्सरी स्थापना	पशु तथा बागवानी विकास खर्च	३११३१	५००
३	पाइप खरिद	तटबन्ध तथा बाँध निर्माण	३११५४	१०००
४	तारजाली खरिद	तटबन्ध तथा बाँध निर्माण	३११५४	१०००
५	त्रिपाल खरिद	उद्धार, राहत तथा पुनर्स्थापना खर्च	२७२१२	५००
६	विपदमा आवश्यक औजार खरिद	उद्धार, राहत तथा पुनर्स्थापना खर्च	२७२१२	६००
७	आकस्मिक भैपरी खर्च	उद्धार, राहत तथा पुनर्स्थापना खर्च	२७२१२	२०००
८	विपदबाट क्षति पुर्याएको सडक तथा अन्य संरचना मर्मत सम्भार वडा नं. १	सडक तथा पूल निर्माण	३११५१	४००

९	विपदबाट क्षति पुर्याएको सडक तथा अन्य संरचना मर्मत सम्भार वडा नं. २	सडक तथा पूल निर्माण	३११५१	४००
१०	विपदबाट क्षति पुर्याएको सडक तथा अन्य संरचना मर्मत सम्भार वडा नं. ३	सडक तथा पूल निर्माण	३११५१	४००
११	विपदबाट क्षति पुर्याएको सडक तथा अन्य संरचना मर्मत सम्भार वडा नं. ४	सडक तथा पूल निर्माण	३११५१	४००
१२	विपदबाट क्षति पुर्याएको सडक तथा अन्य संरचना मर्मत सम्भार वडा नं. ५	सडक तथा पूल निर्माण	३११५१	७००
१३	विपदबाट क्षति पुर्याएको सडक तथा अन्य संरचना मर्मत सम्भार वडा नं. ६	सडक तथा पूल निर्माण	३११५१	६००
१४	विपदबाट क्षति पुर्याएको सडक तथा अन्य संरचना मर्मत सम्भार वडा नं. ७	सडक तथा पूल निर्माण	३११५१	६००

**१२. महिला, बालबालिका तथा ज्येष्ठ नागरिक तर्फ**

४०००.००

सि.नं.	योजना तथा कार्यक्रम	खर्च शीर्षक	खर्च संकेत नम्बर	बजेट (रु हजारमा)
१	अपाङ्गता परिचयपत्र वितरण समन्वय समिति बैठक सञ्चालन खर्च	कार्यक्रम खर्च	२२५२२	१००
२	अपाङ्गता भएका व्यक्तिहरुको लागि सहायक सामग्री वितरण कार्यक्रम	कार्यक्रम खर्च	२२५२२	६००
३	उपाध्यक्ष उद्यमशिलता महिलाहरुको लागि सिलाई बुनाई तालिम	सीप विकास तथा जनचेतना तालिम तथा गोष्ठी	२२५१२	७००
४	दिवसीय कार्यक्रम संचालन खर्च (नारी दिवस, तिज गीत कार्यक्रम)	कार्यक्रम खर्च	२२५२२	२००
५	उपाध्यक्ष उद्यमशिलता महिला कार्यक्रम (व्युटीपार्लर तथा नाइ सम्बन्धी तालिम)	सीप विकास तथा जनचेतना तालिम तथा गोष्ठी	२२५१२	५००



सि.नं.	योजना तथा कार्यक्रम	खर्च शीर्षक	खर्च संकेत	बजेट वडा (वार्षिक)	बजेट (रु हजारमा)
<b>वडा कार्यालय सञ्चालन तथा प्रशासनिक खर्च</b>					४९८०
१.	वडा कार्यालय सञ्चालन तथा प्रशासनिक खर्च (वडा नं. १ देखि ४)			६९६	२७८४
१	भ्रमण खर्च	भ्रमण खर्च	२२६१२	१५०	६००
२	बैठक भत्ता	पदाधिकारी बैठक भत्ता	२११४१	२५२	१००८
३	कार्यालय संचालन खर्च	मसलन्द तथा कार्यालय सामाग्री	२२३११	१४४	५७६
४	विविध खर्च	विविध खर्च	२२७११	१५०	६००
२.	वडा कार्यालय सञ्चालन तथा प्रशासनिक खर्च (वडा नं. ५ देखि ७)			७३२	२१९६
१	भ्रमण खर्च	भ्रमण खर्च	२२६१२	१५०	४५०
२	बैठक भत्ता	पदाधिकारी बैठक भत्ता	२११४१	२५२	७५६
३	कार्यालय संचालन खर्च	मसलन्द तथा कार्यालय सामाग्री	२२३११	१८०	५४०
४	विविध खर्च	विविध खर्च	२२७११	१५०	४५०

वडा नं. १				
क्र.स.	योजना तथा कार्यक्रम	खर्च शीर्षक	खर्च संकेत नम्बर	रकम रु हजारमा
१	सितलादेवी आ.वि. व्यवस्थापन	अन्य सार्वजनिक निर्माण	३११५९	२००
२	किचेत देउराली आ.वि. व्यवस्थापन	अन्य सार्वजनिक निर्माण	३११५९	२००
३	हिमालय आ.वि. व्यवस्थापन	अन्य सार्वजनिक निर्माण	३११५९	२००
४	रिचेत आ.वि. व्यवस्थापन	अन्य सार्वजनिक निर्माण	३११५९	२००
५	वडा नं. १ भित्रका सडक मर्मत	सडक तथा पुल निर्माण	३११५१	६००
६	दलित आरन व्यवस्थापन तथा नमूना टोल कार्यक्रम	कार्यक्रम खर्च	२२५२२	३००
७	वडा नं.१ पूर्ण सरसफाई कार्यक्रम	कार्यक्रम खर्च	२२५२२	१५०
८	विद्यार्थी प्रोत्साहन तथा उत्कृष्ट विद्यार्थी सम्मान कार्यक्रम	कार्यक्रम खर्च	२२५२२	१५०
९	कराड स्वास्थ्य इकाई जनशक्ति व्यवस्थापन	पारिश्रमिक कर्मचारी	२११११	२५०
१०	रिचेत शिकिल एबेनेजर मण्डली व्यवस्थापन	अन्य सार्वजनिक निर्माण	३११५९	४००
११	चोके इबी कापर खोला आर.सि.सि. पुल निर्माण	सडक तथा पुल निर्माण	३११५१	३००
१२	ताजिम्राड स्वास्थ्य इकाई जनशक्ति व्यवस्थापन	पारिश्रमिक कर्मचारी	२११११	३५०
१३	देउराली आ.वि. देखि किचेत गाउँभित्र गोरेटो बाटो निर्माण	सडक तथा पुल निर्माण	३११५१	५००
१४	किचेत आरनगड खानेपानी मर्मत	खानेपानी संरचना निर्माण	३११५६	२००
१५	वडा नं. १ खानेपानी मर्मत तथा निर्माण	खानेपानी संरचना निर्माण	३११५६	४००
१६	ताजिम्राड मण्डली व्यवस्थापन	अन्य सार्वजनिक निर्माण	३११५९	३००
१७	बाखा फर्म खोर निर्माण ७५ प्रतिशत अनुदान	पशु तथा बागवानी विकास खर्च	३११३१	४००
१९	अन्तर गाउँ गोरेटो बाटो निर्माण	सडक तथा पुल निर्माण	३११५१	२००
२०	गुम्बा शान्ति मण्डली देखि री सम्म ढल निकास	अन्य सार्वजनिक निर्माण	३११५९	३००
२२	विपद् व्यवस्थापन तथा भैपरी खर्च	उद्धार, राहत तथा पुनर्स्थापना खर्च	२७२१२	४००
<b>जम्मा</b>				<b>६०००</b>

वडा नं. २				
क्र.स.	योजना तथा कार्यक्रम	खर्च शीर्षक	खर्च संकेत नम्बर	रकम रु हजारमा
१	स्याक्तली एक घर एक धारा निर्माण	खानेपानी संरचना निर्माण	३११५६	६००
२	धुसेनी खानेपानी तथा सरसफाइ	खानेपानी संरचना निर्माण	३११५६	६००
३	तावलवेशी सिचाई	सिंचाइ संरचना निर्माण	३११५५	६००
४	कुताल कुलो तथा सिचाई	सिंचाइ संरचना निर्माण	३११५५	९००
५	री स्वास्थ्य चौकी जग्गा सम्पाउने	अन्य सार्वजनिक निर्माण	३११५९	३००
६	खेलकुद कार्यक्रम	कार्यक्रम खर्च	२२५२२	२००
७	योप्तगड अखुड गोरेटो बाटो तथा ट्रेस निर्माण	सडक तथा पुल निर्माण	३११५१	६००
८	तावल धुसेनी आरान शौचालय निर्माण	अन्य सार्वजनिक निर्माण	३११५९	४००
९	लताव साङ्गे शेरब बौद्ध गुम्बा निर्माण	अन्य सार्वजनिक निर्माण	३११५९	७००
१०	तिस्याम्राड जीवन ज्योती मण्डली घेराबार	अन्य सार्वजनिक निर्माण	३११५९	२५०
११	महिमा मण्डली शौचालय निर्माण	अन्य सार्वजनिक निर्माण	३११५९	२००
१२	गम्राड हेलिप्याड निर्माण	अन्य सार्वजनिक निर्माण	३११५९	१५०
१३	विपद् व्यवस्थापन तथा भैपरी खर्च	उद्धार, राहत तथा पुनर्सथापना खर्च	२७२१२	५००
	<b>जम्मा</b>			<b>६०००</b>

वडा नं. ३				
क्र. स.	योजना तथा कार्यक्रम	खर्च शीर्षक	खर्च संकेत नम्बर	रकम रु हजारमा
१	वडा नं. ३ भित्रका सडक मर्मत	सडक तथा पुल निर्माण	३११५१	८००
२	ठकुरीडाँडा चनौटे दुवालाखोला गुम्दी सडक स्तरोन्नती	सडक तथा पुल निर्माण	३११५१	८००
३	३ नं. वडा कार्यालय प्रतिक्षालय निर्माण	अन्य सार्वजनिक निर्माण	३११५९	५००
४	छेलाङ्ग गोरेटो बाटो ढल निकास मानेडाँडा रेलिङ्ग निर्माण	सडक तथा पुल निर्माण	३११५१	५००
५	पोखरा चिम्चोक सडक स्तरोन्नती	सडक तथा पुल निर्माण	३११५१	३००
६	चिम्चोक सामुदायिक स्वास्थ्य इकाई व्यवस्थापन	अन्य सार्वजनिक निर्माण	३११५९	१००
७	वडा नं. ३ सरसफाई कार्यक्रम साभेदारी	सरसफाई संरचना निर्माण	३११५८	२००
८	चिम्चोक सामुदायिक भवन मर्मत तथा वस्ती संरक्षण	अन्य सार्वजनिक निर्माण	३११५९	३००
९	छेलाङ्ग सामुदायिक भवन मर्मत	अन्य सार्वजनिक निर्माण	३११५९	२००
१०	चिम्चोक मम्मै आरुखेत स्ल्याव पुल निर्माण	सडक तथा पुल निर्माण	३११५१	३००
११	सुनौला सामुदायिक भवन घेराबार	अन्य सार्वजनिक निर्माण	३११५९	२००
१२	पोखरा आलु भण्डार व्यवस्थापन तथा माटो परिक्षण	पशु तथा बागवानी विकास खर्च	३११३१	४००
१३	आरुखेत सिचाई मर्मत	सिंचाइ संरचना निर्माण	३११५५	३००
१४	कल्याण आ.वि. गुम्दी व्यवस्थापन	अन्य सार्वजनिक निर्माण	३११५९	२००
१५	बाल कल्याण आ.वि. व्यवस्थापन	अन्य सार्वजनिक निर्माण	३११५९	१००
१६	कल्याण आ.वि. छेलाङ्ग व्यवस्थापन	अन्य सार्वजनिक निर्माण	३११५९	१००
१७	विपद् व्यवस्थापन तथा भैपरी खर्च	उद्धार, राहत तथा पुनर्स्थापना खर्च	२७२१२	७००
	<b>जम्मा</b>			<b>६०००</b>

वडा नं. ४				
क्र. स.	योजना तथा कार्यक्रम	खर्च शीर्षक	खर्च संकेत नम्बर	रकम रु हजारमा
१	वडा नं. ४ भित्रका सडक मर्मत	सडक तथा पुल निर्माण	३११५१	८००
२	साल्दुम इदु फलाङ्गे रातमाटे एक घर एक धारा निर्माण साभेदारी	खानेपानी संरचना निर्माण	३११५६	६००
३	इदु सामुदायिक भवन निर्माण	अन्य सार्वजनिक निर्माण	३११५९	६००
४	बाह्रपिर्के मिजार टोल, लुम्री, सिमलधारा खानेपानी निर्माण	खानेपानी संरचना निर्माण	३११५६	५००
५	बिमिरेगाज भदौरे गैरीगाउँ खानेपानी मर्मत	खानेपानी संरचना निर्माण	३११५६	४००
६	खोलाखेत कार्कीटोल, राताडाडा खानेपानी मर्मत	सिंचाइ संरचना निर्माण	३११५५	४००
७	वडा नं. ४ वडा कार्यालय कम्पाउन्ड तथा सडक निर्माण	सडक तथा पुल निर्माण	३११५१	२००
८	भण्डारीगाउँ कातिके सडक स्तरोन्नति	सडक तथा पुल निर्माण	३११५१	३००
९	साल्मेटार ठकुरीडाडा चप्लाङ्ग गुम्दीवेसी सडक स्तरोन्नति	सडक तथा पुल निर्माण	३११५१	३००
१०	वडा नं. ४ विद्युतीकरण तथा स्तरोन्नति योजना	अन्य सार्वजनिक निर्माण	३११५९	२००
११	पशु स्वास्थ्य उपचार औषधि खरिद	पशु तथा बागवानी विकास खर्च	३११३१	१००
१२	तामाङखर्क मा.वि. भवन मर्मत	अन्य सार्वजनिक निर्माण	३११५९	२००
१३	यासा बिक टोल मन्दिर व्यवस्थापन	अन्य सार्वजनिक निर्माण	३११५९	१५०
१४	इदु डाँडा र दुनडाँडा मगरटोल सडक निर्माण	सडक तथा पुल निर्माण	३११५१	२००
१५	धाराखोला सिंचाई कुलो मर्मत	सिंचाइ संरचना निर्माण	३११५५	१००
१६	सडदेछेलिङ्ग गुम्बा मर्मत तथा व्यवस्थापन	अन्य सार्वजनिक निर्माण	३११५९	१००
१७	रातामाटा आ.वि. कम्पाउन्ड निर्माण	अन्य सार्वजनिक निर्माण	३११५९	१००
१८	साल्मेटार स्याल्दु खोला पुल निर्माण	अन्य सार्वजनिक निर्माण	३११५९	१००
१९	जोलफा लाकुरा मन्दिर संरक्षण	अन्य सार्वजनिक निर्माण	३११५९	१००
२०	बगुवा रातमाटे सातदोबाटे सडक स्तरोन्नति, वडा नं. ४	अन्य सार्वजनिक निर्माण	३११५९	२००
२१	विपद् व्यवस्थापन तथा भैपरी खर्च	उद्धार, राहत तथा पुनर्स्थापना खर्च	२७२१२	३५०
	<b>जम्मा</b>			६०००



वडा नं. ५				
क्र. स.	योजना तथा कार्यक्रम	खर्च शीर्षक	खर्च संकेत नम्बर	रकम रु हजारमा
१	५ नं. वडा भित्रका सडक मर्मत	सडक तथा पुल निर्माण	३११५१	१२००
२	हिलेपोखरी आ.वि. भवन तथा शौचालय मर्मत	अन्य सार्वजनिक निर्माण	३११५९	२००
३	सुन्दर आ.वि. स्मार्ट बोर्ड व्यवस्थापन	मेशिनरी तथा औजार	३११२२	१००
४	सरस्वती आ.वि. स्मार्ट बोर्ड व्यवस्थापन	मेशिनरी तथा औजार	३११२२	१००
५	पल्लो गैरी पधेरो बद्रिचौर सडक स्तरोन्नति	सडक तथा पुल निर्माण	३११५१	१४००
६	देविस्थान कल्लेरी सडक स्तरोन्नति	सडक तथा पुल निर्माण	३११५१	१५००
७	दाते ओंखर पकेट क्षेत्र	पशु तथा बागवानी विकास खर्च	३११३१	५००
८	पैयुखर्क खेल मैदान निर्माण	अन्य सार्वजनिक निर्माण	३११५९	३००
९	लप्सीबोट कान्ले खेत चण्डेनी भुमेस्थान गोरेटो बाटो निर्माण	सडक तथा पुल निर्माण	३११५१	३५०
१०	मनटारी ढाप चौर पहिरो नियन्त्रण	तटबन्ध तथा बाँध निर्माण	३११५४	२००
११	मजुवा चर्च घेराबर निर्माण	अन्य सार्वजनिक निर्माण	३११५९	२००
१२	ढाडखर्क चर्च शौचालय निर्माण	अन्य सार्वजनिक निर्माण	३११५९	१५०
१३	महभिर खेल मैदान वाल निर्माण	अन्य सार्वजनिक निर्माण	३११५९	२००
१४	कैचल धारा ठुलो खेत सिचाई कुलो निर्माण	सिंचाइ संरचना निर्माण	३११५५	३००
१५	मनपाडखोला घाट व्यवस्थापन निर्माण	अन्य सार्वजनिक निर्माण	३११५९	३००
१६	तल्लो दाडसिड ठाटी निर्माण	अन्य सार्वजनिक निर्माण	३११५९	२००
१७	विपद् व्यवस्थापन तथा भैपरी खर्च	उद्धार, राहत तथा पुनर्स्थापना खर्च	२७२१२	८००
	<b>जम्मा</b>			<b>६०००</b>

वडा नं. ६				
क्र. स.	योजना तथा कार्यक्रम	खर्च शीर्षक	खर्च संकेत नम्बर	रकम रु हजारमा
१	वडा नं. ६ भित्रका सडक सरसफाई तथा मर्मत	सडक तथा पुल निर्माण	३११५१	१०००
२	पात्ले चिसापानी खानेपानी मर्मत	खानेपानी संरचना निर्माण	३११५६	३००
३	आरुवोटे भँगेरी खानेपानी एक घर एक धारा निर्माण	खानेपानी संरचना निर्माण	३११५६	७००
४	छाप खानेपानी ट्याङ्की निर्माण	खानेपानी संरचना निर्माण	३११५६	२००
५	बुढीखोला खानेपानी इन्टेक मर्मत	खानेपानी संरचना निर्माण	३११५६	१००
६	खिरवोटे सामुदायिक भवन मर्मत	अन्य सार्वजनिक निर्माण	३११५९	५००
७	नमुनाटोल दलित सामुदायिक भवन निर्माण	अन्य सार्वजनिक निर्माण	३११५९	२००
८	अन्नपूर्ण आ.वि. व्यवस्थापन	अन्य सार्वजनिक निर्माण	३११५९	२५०
९	आरुवोटे आ.वि. व्यवस्थापन	अन्य सार्वजनिक निर्माण	३११५९	१५०
१०	भैसे आ.वि. व्यवस्थापन	अन्य सार्वजनिक निर्माण	३११५९	१५०
११	बगैचा देखि परियार टोल मोटर बाटो निर्माण	सडक तथा पुल निर्माण	३११५१	२००
१२	देउराली बासपानी सडक निर्माण	सडक तथा पुल निर्माण	३११५१	१५०
१३	टेकबहादुर परियार घरअगाडि मे शिनरीवाल निर्माण	अन्य सार्वजनिक निर्माण	३११५९	२००
१४	गँगटे बाखेखोला आडटारी सानीखोला कृषि सडक	सडक तथा पुल निर्माण	३११५१	३००
१५	विद्युत कर्मचारी व्यवस्थापन	पारिश्रमिक कर्मचारी	२११११	३५०

क्र. स.	योजना तथा कार्यक्रम	खर्च शीर्षक	खर्च संकेत नम्बर	रकम रु हजारमा
१६	राईगाउँ पैयुखर्क हिउँदे सिँचाई कुलो निर्माण	सिंचाइ संरचना निर्माण	३११५५	२००
१७	तल्लो वि.क. टोल र भुतखोला पुल निर्माण	सडक तथा पुल निर्माण	३११५१	४००
१८	भैसे लिसोङ्गा र व्यारासोड खोला ढलान पुल निर्माण	सडक तथा पुल निर्माण	३११५१	४००
१९	हिस्से खोला ढलान पुल निर्माण	सडक तथा पुल निर्माण	३११५१	१५०
२०	अँधेरी आँपखोला ढलान पुल निर्माण	सडक तथा पुल निर्माण	३११५१	२००
२१	भैसे बौद्ध गुम्बा मैदान निर्माण	अन्य सार्वजनिक निर्माण	३११५९	१५०
२२	बनबोटे घोटडाँडा पिप्ले गोरेटो बाटो निर्माण	सडक तथा पुल निर्माण	३११५१	२००
२३	डाडाँगाउँ, कोलडाडाँ, मनेश्वरा महरे बन्दिश्वरा, आरुवोटेमरनघाट गोरेटो निर्माण	सडक तथा पुल निर्माण	३११५१	५५०
२४	विपद् व्यवस्थापन तथा भैपरी खर्च	उद्धार, राहत तथा पुनर्स्थापना खर्च	२७२१२	१०००
	<b>जम्मा</b>			<b>६०००</b>

वडा नं. ७				
क्र. स.	योजना तथा कार्यक्रम	खर्च शीर्षक	खर्च संकेत नम्बर	रकम रु हजारमा
१	वडा नं. ७ भित्रका सडक मर्मत	सडक तथा पुल निर्माण	३११५१	६००
२	आखेत पुल बाटो निर्माण	सडक तथा पुल निर्माण	३११५१	२००
३	हेल्थपोष्ट डण्डरे खेला महेन्द्ररत्न सडक स्तरोन्नति	सडक तथा पुल निर्माण	३११५१	२००
४	भोर्ले मोड सिउरेनी धजे सडक	सडक तथा पुल निर्माण	३११५१	२००
५	बुढाथुम बजार प्रतिक्षालय	अन्य सार्वजनिक निर्माण	३११५९	१५०
६	पिठेडाँडा शिवमन्दिर निर्माण	अन्य सार्वजनिक निर्माण	३११५९	१५०
७	बेसारे लकुवा औरुम सडक निर्माण	सडक तथा पुल निर्माण	३११५१	३००
८	ग्रीलडाँडा स्वास्थ्य चौकी महेन्द्ररत्न सडक स्तरोन्नति	सडक तथा पुल निर्माण	३११५१	५००
९	सिम्ले सिलिङ्गे तल्लो भोर्ले सडक स्तरोन्नति	सडक तथा पुल निर्माण	३११५१	२००
१०	राम्चे भिरखोप टुडिखेल सडक स्तरोन्नति	सडक तथा पुल निर्माण	३११५१	२००
११	भोर्ले धजे गोरेटो बाटो निर्माण	सडक तथा पुल निर्माण	३११५१	३००
१२	बुढाथुम वडा भित्रका गोरेटो बाटो निर्माण	सडक तथा पुल निर्माण	३११५१	६००
१३	बुढीखोला कल्लेरी ठुलो पधेरो पासिङ्गे सिचाँई	सिंचाइ संरचना निर्माण	३११५५	३००
१४	तल्लो भोर्ले सिचाँई	सिंचाइ संरचना निर्माण	३११५५	३००
१५	पोखरी खेल मैदान मर्मत	अन्य सार्वजनिक निर्माण	३११५९	४००
१६	ढोडेनी बडारे कालीमाटी कुवा धारो निर्माण	खानेपानी संरचना निर्माण	३११५६	२००

क्र. स.	योजना तथा कार्यक्रम	खर्च शीर्षक	खर्च संकेत नम्बर	रकम रु हजारमा
१७	बुढाथुम सार्वजनिक शौचालय निर्माण	अन्य सार्वजनिक निर्माण	३११५९	३००
१८	मनपाङ्गवेशी मरनघाट व्यवस्थापन	अन्य सार्वजनिक निर्माण	३११५९	१५०
१९	हवल्दारडाँडा सामुदायिक भवन निर्माण	अन्य सार्वजनिक निर्माण	३११५९	४००
२०	दलित भवन निर्माण	अन्य सार्वजनिक निर्माण	३११५९	२००
२१	वडा कार्यालय कम्पाउण्ड व्यवस्थापन	अन्य सार्वजनिक निर्माण	३११५९	६००
२२	टोड्केदेवी र भैरवी मन्दिर निर्माण	अन्य सार्वजनिक निर्माण	३११५९	३००
२३	स्वास्थ्य चौकी सुत्केरी पोषण कार्यक्रम	कार्यक्रम खर्च	२२५२२	२००
२४	महेन्द्ररत्न आ.वि. व्यवस्थापन	अन्य सार्वजनिक निर्माण	३११५९	१५०
२५	कालिका आ.वि. व्यवस्थापन	अन्य सार्वजनिक निर्माण	३११५९	१५०
२६	सातथर आ.वि. व्यवस्थापन	अन्य सार्वजनिक निर्माण	३११५९	१५०
२७	विपद् व्यवस्थापन तथा भैपरी खर्च	उद्धार, राहत तथा पुनर्स्थापना खर्च	२७२१२	६००
	<b>जम्मा</b>			<b>६०००</b>

क्र.सं.	आ.व २०७८/७९ को भुक्तानी हुन बाकी योजना तथा कार्यक्रम	रकम
१	सवारी साधन मर्मत	२४३५८६
२	इन्धन भैरवी इन्टर प्राइजेज	२३०८४०
३	सिसि टी भी (Vote Counting Video Management System)	४९७२००
४	सूचना प्रसारण भूक्तानी (धादिङ मिडिया नेटवर्क प्रा.लि. )	२२६००
५	सूचना प्रसारण भूक्तानी (त्रिपुरा मिडिया प्रा.लि. )	२०००००
६	विकास वृत्त चित्र निर्माण	३०००००
७	बलौटा सारदाङ्गवारी ट्रस	१५००००
८	टेक बहादुर परियारको घर अगाडी बाल र सल्लेधारी महालक्ष्मी सडक	१५००००
९	सरस्वती आ.वि. वडा नं. ३ वर्दन व्यवस्थापन	७५०००
१०	होम बहादुर अधिकारीको स्वीकृत भ्रमण विलको भुक्तानी	१३८००
११	पाँच वर्षे कार्यकालको मुल्य उपलब्धी सम्बन्धि पुस्तक	९४९२०



अन्तर सरकारी वित्तीय हस्तान्तरण			
स्थानीय तह: गंगाजमुना गाउँपालिका			
२०७९/८०			
बजेट उपशीर्षक	खर्च शीर्षक	कार्यक्रम	जम्मा रकम रु हजारमा
३०७००१०६ लघु उद्यम विकास कार्यक्रम			३०००
८०१०३३३६ गङ्गाजमुना गाउँपालिका	२६३३२ सशर्त अनुदान (चालु)	२.६.४.१४ सम्भाव्य उत्पादनको उत्पादकत्व र बजार प्रतिस्पर्धा बृद्धि गर्नका लागि कम्तिमा ५ जनाको समुहमा प्रविधि हस्तान्तरण	१४०
		२.६.४.८५ गरिबी निवारणका लागि लघु उद्यम विकास कार्यक्रम संचालन निर्देशिका, २०७७ बमोजिम उद्यमीको स्तरोन्नती (आवश्यकता पहिचानका आधारमा पुनर्ताजगी र	४८०
		२.६.४.८६ गरिबी निवारणका लागि लघु उद्यम विकास कार्यक्रम संचालन निर्देशिका, २०७७ बमोजिम लघु उद्यम विकास मोडेलमा नयाँ लघु उद्यमी सिर्जना गर्ने	२३८०
		३०८००१०४ राष्ट्रिय ग्रामीण तथा नवीकरणीय उर्जा कार्यक्रम	८००
८०१०३३३६ गङ्गाजमुना गाउँपालिका	२६३३२ सशर्त अनुदान (पुँजीगत)	११.४.२२.५९०० नवीकरणीय ऊर्जा प्रविधि जडान (वायोग्य/विद्युतीय चुलो/सुधारिएको चुलो/सौर्य ऊर्जा)	८००
३१२००१०१ कृषि विकास रणनीति अनुगमन तथा समन्वय कार्यक्रम			१०००
८०१०३३३६ गङ्गाजमुना गाउँपालिका	२६३३२ सशर्त अनुदान (चालु)	२.५.७.२१ कृषि तथा पशु सेवाका एक गाँउ एक प्राविधिकहरुको तलव भत्ता	६००
		२.७.१५.१२९ किसान सूचीकरण कार्यक्रम	३००
		२.७.१५.१३० कृषि, पशुपन्छी तथा मत्स्य तथ्याकं अध्यावधिक कार्यक्रम	१००
३१२००१०६ प्रधानमन्त्री कृषि आधुनिकिकरण परियोजना			२५००
८०१०३३३६ गङ्गाजमुना गाउँपालिका	२६३३२ सशर्त अनुदान (चालु)	२.७.१५.३३८ आ.व. २०७८/७९ मा स्थापना भएको आलुवाली पकेट विकास	६००
		२.७.१५.३५२ आ.व. २०७८/७९ मा स्थापना भएको बाखा पकेट विकास	७००
		२.७.१५.३५९ आ.व. २०७९/८० मा नयाँ तरकारीवाली पकेट विकास कार्यक्रम	१२००
३१२०१०११ कृषि विभाग			१२००
८०१०३३३६ गङ्गाजमुना गाउँपालिका	२६३३२ सशर्त अनुदान (चालु)	१.१.२.२२ कृषि स्नातक करार	४८०
		२.७.१५.१५९ फलफूल दशक विरुवा रोपण कार्यक्रम	७२०
३१२०२०११ पशु सेवा विभाग			३००
८०१०३३३६ गङ्गाजमुना गाउँपालिका	२६३३२ सशर्त अनुदान (चालु)	२.७.१८.४० कृत्रिम गर्भाधान मिसन कार्यक्रम	२५०
		२.७.१८.८८ पशुपन्छी रोगको अन्वेषण, नमुना सङ्कलन तथा प्रेषण	१०
		२.७.१८.२३६ इपिडेमियोलोजिकल रिपोर्टिङ	२०
		२.७.१८.२४० पशु सेवा विभाग र प्रादेशिक निकायमा पशुपन्छी तथ्याकं तथा पशु सेवाका कार्यक्रमको प्रगति रिपोर्टिङ	२०
३१३०११०२ खानेपानी सेवा विस्तार तथा पुनर्स्थापना कार्यक्रम			१७००
८०१०३३३६ गङ्गाजमुना गाउँपालिका	२६३३६ सशर्त अनुदान (पुँजीगत)	११.४.१६.४९५ फुलखर्क खा.पा.आ. गंगाजमुना ५धादिङ	१५००
		११.४.१६.४९६ अघेरी खोला हटिया गैरी गाउँ खा.पा.आ.गंगा जमुना गा.पा. ७ धादिङ	२००
३१४०१०११ राष्ट्रिय परिचयपत्र तथा पञ्जीकरण विभाग			१३००
८०१०३३३६ गङ्गाजमुना गाउँपालिका	२६३३२ सशर्त अनुदान (चालु)	२.३.२.१ मेशिनरी आजार तथा फर्निचर मर्मत सम्भार (सेवा केन्द्र सञ्चालानार्थ)	८४
		२.१.८.१ एम. आई. एस. अपरेटर र फिल्ड सहायको लागि सञ्चार खर्च	७
		२.४.१४.३ सञ्चार सामग्री प्रसारण तथा छपाई (सञ्चार र पहुँच अभियान सञ्चालान)	१५०
		२.५.७.४ एम. आई. एस. अपरेटर र फिल्ड सहायक पारिश्रमिक, चाडपर्व खर्त तथा	६४६
		२.४.१.४ मसलन्द सामान खरिद (सेवा केन्द्र सञ्चालानार्थ)	१८०
		२.४.१४.५ विभागले उपलब्ध गराउने विधि/पद्धति अनुसार बडा स्तरबाट घटना दर्ता	७०

बजेट उपशीर्षक	खर्च शीर्षक	कार्यक्रम	जम्मा रकम रु हजारमा
		२.९.९.६ अन्य विविध खर्च - आयोजना, सामाजिक सुरक्षा तथा घटना दर्ता सम्बन्धी विभिन्न बैठकको चियापान लगायतको खर्च	४३
		२.८.१.९ एम. आई. एस. अपरेटर र फिल्ड सहायक दैनिक भ्रमण भत्ता/यातायात	१२०
३४३४१०११ राष्ट्रिय खेलकुद परिषद्			१००
८०१०३३३६	२६३३२ सशर्त अनुदान (चालु)	२.७.१४.१ राष्ट्रपति रनिङ्ग सिल्ड प्रतियोगिता (स्थानीय तहस्तरीय)	१००
३४७०११०१ आवास व्यवस्था कार्यक्रम			३००
८०१०३३३६	२६३३६ सशर्त अनुदान (पुँजीगत)	११.१.२.१८३६ सुरक्षित नागरिक आवास कार्यक्रम :- बागमती प्रदेशको घादिङ जिल्ला क्षेत्र नं. २ अन्तर्गत गङ्गाजमुना गाउँपालिका - १९ वटा (क्रमागत)	३००
३५०००१४ सबैका लागि शिक्षा- आधारभूत तह			८५२००
८०१०३३३६	२६३३२ सशर्त अनुदान (चालु)	१.१.३.३ आधारभूत तहका स्वीकृत दरबन्दीका शिक्षक, राहत अनुदान शिक्षकका लागि तलब भत्ता अनुदान (विशेष शिक्षा परिषद अन्तरगतका शिक्षक/कर्मचारीहरू समेत)	८५२००
३५०००१५ माध्यमिक तह			२४७००
८०१०३३३६	२६३३२ सशर्त अनुदान (चालु)	१.१.३.४ माध्यमिक तहका स्वीकृत दरबन्दीका शिक्षक, राहत अनुदान शिक्षक लागि तलब भत्ता अनुदान (विशेष शिक्षा परिषद अन्तरगतका शिक्षक/कर्मचारी, प्राविधिक	२४७००
३५००१८०१ विद्यालय शिक्षा क्षेत्र योजना - ( प्रदेश तथा स्थानीय तहका लागि)			५१६००
८०१०३३३६ गङ्गाजमुना गाउँपालिका	२६३३२ सशर्त अनुदान (चालु)	२.७.११.१ तोकिएका विद्यार्थीको दिवा खाजाका लागि विद्यालयलाई अनुदान	६५०४
		७.२.१.१ सार्वजनिक विद्यालयमा अध्ययनरत विद्यार्थीहरूका लागि छात्रवृत्ति (आवासीय	९२८
		१.१.४.१ प्रारम्भिक बाल विकास सहजकर्ताहरूको पारिश्रमिक तथा विद्यालय कर्मचारी	१२०७०
		२.४.६.१ सार्वजनिक विद्यालयका विद्यार्थीहरूका लागि निशुल्क पाठ्यपुस्तक अनुदान	२७०६
		२.७.१३.१० विद्यालय सञ्चालन तथा व्यवस्थापन अनुदान	२९११
		२.७.१३.११ शैक्षिक पहुँच सुनिश्चितता, अनौपचारिक तथा वैकल्पिक शिक्षा कार्यक्रम (परम्परागत विद्यालय, वैकल्पिक विद्यालय, साक्षरता र निरन्तर शिक्षाका कार्यक्रम	८००
		२.७.१३.१३ विद्यालयमा शैक्षिक गुणस्तर सुदृढीकरण एवम् कार्यसम्पादनमा आधारित	६९५०
		२.७.१३.२३ सामुदायिक विद्यालयका छात्राहरूलाई निशुल्क स्यानिटरी प्याड	१०५८
		२.७.१३.४० माध्यमिक तह कक्षा (९-१०) मा अंग्रेजी, गणित र विज्ञान विषयमा	२७३५
		२.७.१३.४१ आधारभूत तह कक्षा (६-८) मा अंग्रेजी, गणित र विज्ञान विषयमा शिक्षण	१०८७
		२.७.१३.४९ कोभिड-१९ बाट पुगेको शैक्षिक क्षतिको परिपूरण तथा अन्य विषयको समयमा सिकाइ निरन्तरताका लागि कार्यक्रम	४००
		२.७.१३.५० प्रति विद्यार्थी लागतका आधारमा सिकाइ सामग्री तथा डिजिटल सिकाइ सामग्री व्यवस्थाका लागि विद्यालयलाई अनुदान	२६२५
		२.७.१३.५१ सस्थागत क्षमता विकास, परीक्षा सञ्चालन एवम् विद्यार्थी मुल्याङ्कन	७२६
		२६३३६ सशर्त अनुदान (पुँजीगत)	११.१.२.४४५ केन्द्रबाट छनौट भएका नमुना विद्यालय, विशेष विद्यालयको क्रमागत भवन निर्माण तथा कक्षा ११ स्तोत्रति भएका प्राविधिक धार विद्यालयको ल्याब
३६५००१०६ बहुक्षेत्रीय पोषण कार्यक्रम			३००
८०१०३३३६	२६३३२ सशर्त अनुदान (चालु)	२.७.१६.१ पोषण संवेदनशील (खानेपानी तथा सरसफाइ, कृषि, पशुसेवा, महिला तथा बालबालिका, शिक्षा र शासकीय प्रबन्ध) क्षेत्रका कार्यक्रमहरू सञ्चालन	१५०
८०१०३३३६	२६३३२ सशर्त अनुदान (चालु)	२.७.१६.२ पोषण विशेष (स्वास्थ्य) क्षेत्रका कार्यक्रम सञ्चालन	१५०
३६५०११०३ झोलुगे पुल क्षेत्रगत कार्यक्रम			३५००

बजेट उपशीर्षक	खर्च शीर्षक	कार्यक्रम	जम्मा रकम रु हजारमा
८०१०३३३६	२६३३६ सशर्त अनुदान ( पुँजीगत)	११.४.८.२०७३ बगुवा खोला, हांग कांग खोला, आँखु खोला झो.पु, कल्लेरी कातिके झो.पु., गङ्गाजमुना गाउँपालिका	३५००
३७००१०१२ प्राथमिक स्वास्थ्य सेवा			१९२००
८०१०३३३६	२६३३२ सशर्त अनुदान (चालु )	२.७.२२.८८ स्थानीय तहका स्वास्थ्य चौकी, प्रा.स्वा.के. र अस्पतालहरुमा कार्यरत कर्मचारीहरुको तलब, महगी भत्ता, स्थानीय भत्ता, पोषाक लगायत प्रशासनिक खर्च समेत	१९२००
३७००११०१ क्षयरोग नियन्त्रण			३००
८०१०३३३६	२६३३२ सशर्त अनुदान (चालु )	२.७.२२.१०२९२ आकस्मिक अवस्थामा औसधि एवं ल्याब सामग्री दुवानी, रेकर्डिङ तथा रिपोर्टिङका लागि फर्म फरमेट छपाइ, ई-टि.वि रजिस्टरअध्यावधिक, विद्य क्षयरोग दिवस सम्बन्धी कार्यक्रम, स्थलगत अनुशिक्षण तथा सुपरिवेक्षण, क्षयरोगका कार्यक्रमको	१५८
		२.७.२२.१०२९३ क्षयरोगका जोखिम समुह तथा स्वास्थ्य सेवाको पहुच कम भएका समुदायमा सकृय क्षयरोग खोजपडताल कार्यक्रम। घरपरिवारका सदस्यहरुको सम्पर्क परिक्षण, एवं पाँच वर्ष मुनिका बालबालिमा क्षयरोग रोकथाम सम्बन्धी टी.पि.टी.	११४
		२.७.२२.१०२९५ कम्युनिटि इट्स कार्यक्रम कार्यक्रम संचालन, र स्वास्थ्यकर्मिहरु लाइ क्षयरोग मोडुलर तालिम	२८
३७००११०३ परिवार कल्याण कार्यक्रम			६४००
८०१०३३३६	२६३३२ सशर्त अनुदान (चालु )	२.७.२२.२१८ परिवार नियोजन किशोर किशोरी तथा प्रजनन् स्वास्थ्य कार्यक्रम	२४०
		२.७.२२.९५०४ पोषण कार्यक्रम	१००६
		२.७.२२.९५२० मातृ तथा नवशिशु कार्यक्रम अन्तर्गत आमा सुरक्षा, गर्भवती, रक्तसंचार, उत्प्रेरण सेवा, न्यानो झोला र निशुल्क गर्भपतन कार्यक्रम	१२७६
		२.७.२२.१००९२ मातृ तथा नवशिशु कार्यक्रम संचालन	२४५२
		२.७.२२.१०५०४ प्रजनन् रूग्णता स्वास्थ्य सेवा	१००
	२६३३६ सशर्त अनुदान ( पुँजीगत)	११.३.९.१३ Inj.Oxytocin भण्डारणका लागि ILR Refrigerator खरीद	४००
	२६३३२ सशर्त अनुदान (चालु )	२.७.२२.१००२६ CBIMNCI कार्यक्रम (कार्यक्रम समिक्षा, स्थलगत अनुशिक्षण,	५००
		२.७.२२.१०१४३ कोभिड १९ विरुद्ध खोप अभियान तथा बुस्टर खोप समेत संचालन	२२६
		२.७.२२.१०१५५ नियमित खोप सुदृढीकरण, पूण खोप सुनिश्चतता र दीगापनाका लागि सुक्ष्मयोजना अघावधिक २ दिन र सरसफाई प्रबद्धन प्याकेज पुर्नताजगी तालिम	२००
		१ दिन गरी ३ दिन एवं पूर्णखोप न.पा., गा.पा. सुनिश्चितताको लागि स्थानिय तह, वडा, खोप समन्वय समिती तथा नवनिर्वाचित जनप्रतिनिधिहरुको अभिमुखिकरण,	
स्वास्थ्यकर्मिबाट वडामा घरधुरी सर्वेक्षण, पालिकाबाट वडा भेरिफिकेसन, अनुगमन तथा			
३७००११०५ महामारी रोग नियन्त्रण कार्यक्रम			२००
८०१०३३३६	२६३३२ सशर्त अनुदान (चालु )	२.७.५.५ पशुपंक्षी आदीबाट हुने ईन्फुएन्जा, बर्ड फ्लु, AMR, सिटिसकोसिस, टक्सोप्लाज्मोसिस आदि विभिन्न सरुवारोग सम्बन्धि रोकथाम तथा नियन्त्रणका लागि	२०
		२.७.५.६ विभिन्न सरुवारोग, नसर्ने रोग, जुनोटेक, मानसिक स्वास्थ्य सम्बन्धि अन्तरक्रिया कार्यक्रम तथा दिवसहरु (Hypertension, Diabetes, COPD, Cancer Days, आत्महत्या रोकथाम दिवस, मानसिक स्वास्थ्य दिवस, अल्जाईमर दिवस, रेविज	१२५
		२.७.२२.६८ कोभिड १९ लगायत विभिन्न महामारीजन्य रोगहरुको रोकथाम, नियन्त्रण तथा निगरानीका लागि सरोकारवाला सँगको अन्तरक्रिया तथा RRT, स्वास्थ्यकर्मि	२५



बजेट उपशीर्षक	खर्च शीर्षक	कार्यक्रम	जम्मा रकम रु हजारमा
		२.७.२२.१०४८९ विश्व औलो दिवस मनाउने, किटजन्य रोग नियन्त्रण कार्यक्रमको अनुगमन एवम् मूल्याङ्कन तथा किटजन्य रोग नियन्त्रणका लागि बहुनिकाय अन्तरक्रिया गर्ने तथा Active Case Detection (औलो र कालाजार)	३०
३७००११०७ स्वास्थ्य व्यवस्थापन कार्यक्रम			३००
८०१०३३३६ गङ्गाजमुना गाउँपालिका	२६३३२ सशर्त अनुदान (चालु )	२.७.२२.९४२४ पालिका स्तरमा स्वास्थ्य संस्थाहरूको मासिक बैठक, स्वास्थ्य कार्यक्रमहरूको डाटा भेरिफिकेशन एवं गुणस्तर सुधार साथै अर्धवार्षिक एवं वार्षिक	१५५
		२.७.२२.९४२५ स्वास्थ्य सूचना साथै आइ एम यू सुदृढीकरण कार्यक्रम	६५
		२.७.२२.९४२६ कोभिड १९ को भ्याक्सिनको डिजिटाइजेशन तथा क्यू आर कोड	८०
३७००११०९ राष्ट्रिय स्वास्थ्य शिक्षा, सूचना तथा संचार केन्द्र			१००
८०१०३३३६ गङ्गाजमुना गाउँपालिका	२६३३२ सशर्त अनुदान (चालु )	२.७.२२.९४२७ विद्यालय स्वास्थ्य शिक्षा/आमा समूह तथा महिला स्वास्थ्य स्वयं सेविकाहरूका लागि सामाजिक व्यवहार परिवर्तन कार्यक्रम	७५
		२.७.२२.९४२९ सुर्तिजन्य पदार्थ तथा मध्यपान सेवनको न्यूनिकरण सम्बन्धी संचार	२५
३७००१११५ उपचारात्मक सेवा कार्यक्रम			३७००
८०१०३३३६ गङ्गाजमुना गाउँपालिका	२६३३२ सशर्त अनुदान (चालु )	२.७.२२.९४२१ आधारभूत तथा आकस्मिक स्वास्थ्य सेवाको लागि औषधि खरिद	३४७५
		२.७.२२.९४२२ स्वास्थ्य चौकी (आधारभूत स्वास्थ्य सेवा केन्द्र) को न्युनतम सेवा मापदण्ड कार्यक्रम ( अभिमुखीकरण, समिक्षा, फलो अप , अनुगमन तथा सुदृधिकरण	१२५
		२.७.२२.९४२३ आँखा, नाक, कान, घाँटी तथा मुख स्वास्थ्य सम्बन्धि अभिमुखीकरण	१००
३७००१११६ नर्सिङ तथा सामाजिक सुरक्षा सेवा कार्यक्रम			११००
८०१०३३३६ गङ्गाजमुना गाउँपालिका	२६३३२ सशर्त अनुदान (चालु )	२.७.२२.६७ राष्ट्रिय महिला स्वास्थ्य स्वयंसेविका कार्यक्रम (पोशाक प्रोत्साहन, यातायात खर्च, वार्षिक समिक्षा गोष्ठी र दिवस मनाउने खर्च समेत)	११००
३७१००१०१ रोजगार प्रवर्द्धन कार्यक्रम			२१००
८०१०३३३६ गङ्गाजमुना गाउँपालिका	२६३३२ सशर्त अनुदान (चालु )	१.२.११.१ सामी परियोजना कर््यान्वयनको लागि स्थानीय सरकारको पदाधिकारी सँग	४०
		२.५.७.१ रिटर्नी स्वयंसेवक परिचालन	६३२
		२.७.२५.२ मनोसामाजिक परामर्श संचालन खर्च	९३
		२.६.५.३ समुदाय अभिमुखीकरण कार्यक्रम	१२
		२.८.१.३ सम्बन्धित सरोकारवालाहरूबाट परियोजना अनुगमन तथा मुल्यांकन	४०
		२.७.२५.३ वित्तीय साक्षरता कार्यक्रम संचालन खर्च	२२५
		२.४.१.३ आप्रवासी स्रोत केन्द्रको कार्यालय संचालन/ कर्मचारी भ्रमण खर्च /	७७
		२.७.२५.४ वैदेशिक रोजगारीमा जान चाहने सम्भावित कामदारहरूलाई गहन	३
		१.१.२.९ तलब तथा सुविधा -वित्तीय साक्षरता सहजकर्ता कार्यक्रम	४४६
		१.१.२.१३ तलब तथा सुविधा- मनोसामाजिक परामर्शकर्ता	४४६
		२.७.२५.१२३ स्थानीय तहमा क्रियाशिल कामदार संजनालाई सामग्री सहयोग	१०
२.७.२५.१२४ सरोकारवालाहरूसँगको अन्तरक्रिया तथा अभिमुखीकरण कार्यक्रम ( प्रहरी /पत्रकार/मिडिया परिचालन/स्थानीय जनप्रतिनिधी/ स्थानीय तहको विषयगत शाखा जस्तै स्वास्थ्य शाखाका र्दस्यहरु/स्थानीयतहमा मनोसामाजिक विषयको दिगोपन/ समुदायका अगुवाहरूलाई आप्रवसनको असर तथा प्रभाव, कामदारलाई सामाजिक	७६		
३७१००१०२ प्रधानमन्त्री रोजगार कार्यक्रम			३६००
८०१०३३३६ गङ्गाजमुना गाउँपालिका	२६३३२ सशर्त अनुदान (चालु )	२.५.७.५ रोजगार संयोजकको तलब	४९४
		२.५.७.६ रोजगार संयोजकको स्थानीय भत्ता	४८
		२.५.७.७ रोजगार संयोजकको पोसाक	१०
		२.७.३.७ रोजगारी सुजना (नेपाल सरकार)	३०४८

बजेट उपशीर्षक	खर्च शीर्षक	कार्यक्रम	जम्मा रकम रु हजारमा
३७१००१०३ युवा रोजगारीका लागि रुपान्तरण पहल परियोजना			३९००
८०१०३३३६ गङ्गाजमुना गाउँपालिका	२६३३२ सशर्त अनुदान (चालु)	२.४.१.५ रोजगार सेवा केन्द्रको संचालन खर्च	२६५
		२.५.३.५ रोजगार सहायकको तलब	३९३
		२.५.३.६ रोजगार सहायको स्थानीय भत्ता	३९
		२.५.३.७ रोजगार सहायकको पोशाक भत्ता	१०
		२.७.३.८ रोजगारी सृजना (आई.डि.ए.।)	२४५१
		२.५.७.८ प्राविधिक सहायकको तलब	३९३
		२.५.७.९ प्राविधिक सहायकको स्थानीय भत्ता	३९
	२.५.७.१० प्राविधिक सहायकको पोसाक	१०	
२६३३६ सशर्त अनुदान (पूँजीगत)	११.३.७.६ रोजगार सेवा केन्द्रको सुदृढिकरण (कम्प्युटर, फर्निचर फिक्चर्स, क्यामरा, अन्य विद्युतीय उपकरण)	३००	
३०५०१३००१ कोष तथा लेखा नियन्त्रक कार्यालय, धादिङ्ग.			१५१३००
८०१०३३३६ गङ्गाजमुना गाउँपालिका	२६३३१ समानिकरण अनुदान	६.३.१.१ समानिकरण-न्युनतम अनुदान	३२५००
	२६३३१ समानिकरण अनुदान	६.३.१.२ समानिकरण-सुत्रमा आधारित अनुदान	१००३००
	२६३३१ समानिकरण अनुदान	६.३.१.३ समानिकरण-कार्यसम्पादनमा आधारित अनुदान	४५००
	२६३३४ समपुरक अनुदान	११.४.२२.९९९३ भाजा फलाङ्गे सातदोबाटे सडक बडा नं.४	४०००
	२६३३७ विशेष अनुदान (पूँजीगत)	११.४.२२.१०८१३ बर्दन स्वास्थ्य चौकी भवन निर्माण, बडा नं. ३	१००००
जम्मा			३६९७००

सि.नं.	बजेट शीर्षक	रु हजारमा
१	एक बिद्यालय एक नर्स कार्यक्रम संचालन संचालन निरन्तरता तथा बिस्तार	२००८
२	माध्यमिक तहमा शून्य दरबन्दी भएका सामुदायिक माध्यमिक विद्यालयमा अंग्रेजी/गणित/विज्ञान शिक्षकका लागि शिक्षण सहयोग अनुदान	१७०४
३	स्थानीय न्यायिक सहजकर्ता कार्यक्रम (पारिश्रमिक/पोशाक भत्ता)	४६२
४	सामुदायिक स्वास्थ्य ईकाई संचालन अनुदान	७००
५	अपाङ्गता भएका व्यक्तिहरुका लागि समुदायमा आधारित पुनर्स्थापना सहयोग कार्यक्रम	३००
६	बाल मैत्री स्थानीय तह घोषणा प्रोत्साहन कार्यक्रम	१५०
७	बाल विवाह अन्त्यका लागि समुदाय परिचालन कार्यक्रम	१५०
८	बाबुआमा विहिन बालबालिका संरक्षण कार्यक्रम	६००
९	चिमचोक पोखरा, गुम्दी पुछार छेलाड सिम्खडा टोल खानेपानी, गंगाजमुना-घ	२५००
१०	चिमचोदेखि लताप सडक गंगाजमुना २, गडगाजमुना गा.पा., धादिङ	५०००
११	महालक्ष्मी सल्लाघारी पहिरा धारो सडक गंगाजमुना ६, गडगाजमुना गा.पा., धादिङ	५०००
१२	महरे मल्ल टोल खानेपानी आयोजना, गंगाजमुना-ट	२५००
१३	न्यूनतम सेवा मापदण्ड (:प्लनरु कभचखष्अभ क्तबलमबचम-:क) सुधारका लागि स्वास्थ्य संस्था(प्रा.स्वा.के./हे.पो) लाई ससर्त अनुदान	३००
<b>ख</b>	<b>प्रदेश समपुरक अनुदान</b>	<b>२७,०१८</b>
१	गुम्दी छेलाड चिमचोक सडक, वडा नं. ३	७०१०
२	तिनखण्डे मजुवा डाडाँगाउँ भैसे सडक, वडा नं. ५ र ६	६०७४
३	बगुवाखोला कात्तिके साधन सडक, वडा नं. ५	७१३२
४	बुढाथुम बेशी ओडारे पिप्ले हटिया महालक्ष्मी सडक, वडा नं. ६	६८०२
<b>ग</b>	<b>प्रदेश विशेष अनुदान</b>	<b>१५,०००</b>
१	वृहत बुढाथुम खानेपानी एक घर एक धारा, वडा नं. ७	७५००
२	वृहत बसेरी खानेपानी एक घर एक धारा, वडा नं. ६	७५००
	<b>कुल जम्मा (क+ख+ग)</b>	<b>६३,३९२</b>



**आ.व. ०७९/०८० मा सहास नेपालको योजना तथा कार्यक्रम**

क्रसं	विवरण	एकाई	एकाई संख्या	एकाई दर (रु.)	जम्मा
१	प्रशासनिक खर्च				
११	यातायात (प्रतिदिनको खर्च सहित, इन्धन र मर्मत लागत)	एकमुष्ठ	१२	४,०००	४८,०००
११२	संचार	महिना	१२	१,५००	१८,०००
११३	प्रिन्टिङ, फोटोकपी र स्टेशनरीहरु	महिना	१२	५००	६,०००
११४	लेखा परीक्षण	महिना	१	३०,०००	३०,०००
११५	दैनिक उपयोगिताहरु (विजुली, पानी र अन्य)	महिना	१२	४,०००	४८,०००
	कुल प्रशासनिक खर्च				१,५०,०००
२	<b>कार्यक्रमतर्फ खर्च</b>				
२११	जलवायु उत्थानशील गाउँ अवधारणा सम्बन्धी स्थानीय सरकार, विषयगत कर्मचारी, समुदाय सदस्यहरुको स्थलगत भ्रमण सहितको कार्यशाला गोष्ठी	पटक	१	१,००,०००	१,००,०००
२१२	कृषक समूहका लागि जलवायु उत्थानशील गाउँ सम्बन्धी तालिम	पटक	३	१,६६७	५,०००
२१३	जलवायु उत्थानशील गाउँ अवधारणा सम्बन्धि स्थानीय सरकार तथा सरोकारवालाहरूसँग अन्तरक्रिया	पटक	१	२००,०००	२०,०००
२१४	सिकाई, असल अभ्यास तथा प्रविधिहरुको अभिलेखीकरण तथा आदानप्रदान	एकमुष्ठ	१	४०,०००	४०,०००
२१५	असल अभ्यास तथा प्रविधिहरुको सिकाई सरकारी निकाय, सरोकारवाला तथा संजाल संस्थाहरूसँग आदान प्रदान	एकमुष्ठ	१	१५,०००	१५,०००

क्रसं	विवरण	एकाई	एकाई संख्या	एकाई दर (रु.)	जम्मा
३११	जलवायु उत्थानशील गाँउ स्थापना (सुधारि एको चुलोका प्रविधिको लागत, भरमीन कम्पोष्ट, जैविक कीटनाशक, खैरो पानी संकलन, घर बगैचा, पानी व्यवस्थापन प्रविधिहरु सहित आदि )	स्थान	३	६६,६६७	२,००,०००
३१२	कार्यबोझ कम गर्ने प्रविधिहरुको प्रवर्द्धन (जस्तै: मकै छोडाउने हाते मेशिन, पन्जाहरु , एक्स्ट्रक् भोला, फार्म रेक र सुधारिएको चुलो आदि)	एकमुष्ठ	३	८,३३३	२५,०००
३१३	मौसम पूर्वानुमान तथा कृषि उत्पादन बजार मूल्य सम्बन्धि क्व मा आधारित सूचना संचार प्रणालीको विकास गर्ने	जना	३०	८३३	२५,०००
३१४	वर्षा र तापक्रमको मापन गर्न मौसम स्टेशन स्थापना	सेट	३	३,३३३	१०,०००
३१५	सामुदायिक बिउ बैंक स्थापना	स्थान	१	७५,०००	७५,०००
३१६	कृषि उत्पादनलाई बजारसंग जोड्ने तथा बजार व्यवस्थापनमा टेवा पुर्याउने	एकमुष्ठ	१	५०,०००	५०,०००
३१७	अनुगमन र मूल्याङ्कन	एकमुष्ठ	१	३२,०००	१०,०००
	<b>कुल कार्यक्रम तर्फ खर्च</b>				<b>५,६६,०००</b>

**LIBIRD, LANN+ परियोजना अन्तर्गत आ.ब २०७९/८० सम्मको गंगाजमुना गाउँपालिकामा  
संचालन हुने क्रियाकलापहरूको अनुमानित बजेट सहितको कार्यक्रम विवरण**

क्र.स	कार्यक्रम शिर्षक/ क्रियाकलाप	अनुमानित बजेट
१	कुपोषण कम गर्नका लागि LANN+ को प्रमाणित अवधारणा अनुसार सर्वाधिकृत स्थानीय सामुदायिक संस्था तथा नागरिकहरूद्वारा स्थानीय, प्रादेशिक तथा संघीय तह	
१.१.३	बहु-सरोकारवाला बीच समन्वय बैठक तथा सिकाई भ्रमण	१४००००
१.२	सूचना सामग्री/ ज्ञान पुस्तिका प्रकाशन (IEC materials)	१३००००
२	लक्षित परिवारहरूले पोषण-संवेदनशील, जलवायु स्मार्ट तथा एकीकृत खेती प्रणाली, प्राकृतिक स्रोत व्यवस्थापन, पोषण र स्वच्छता अभ्यासहरू सुधार हुने (WASH)	
२.१	दिगो एकीकृत खेती प्रणाली- परियोजना कर्मचारी, कृषकहरू लागि तालिम (प्रशिक्षक प्रशिक्षण तालिम)	
२.२	दिगो एकीकृत खेती प्रणाली - अगुवा कृषक तालिम (प्रशिक्षक प्रशिक्षण तालिम)	
२.३	कृषक पाठशाला/सहभागितामूलक शिक्षण कार्य - दिगो एकीकृत खेती प्रणाली	७०००००
२.४	समूहमा कृषि उत्पादन सामग्री सहयोग	२४००००
२.५	सिंचाई प्रणालीको निर्माण/पुनर्निर्माण	
२.६	LANN+ प्रशिक्षक प्रशिक्षण तालिम (अगुवा कृषक/स्वास्थ्य)	
२.७	LANN+ प्रशिक्षक प्रशिक्षण तालिम - स्वास्थ्य स्वयंसेविका	
२.८	पोषण सम्बन्धी सचेतनाका/सिकाई सामग्रीहरू प्रकाशनहरू - व्यंजनहरू र कुकिंग प्रदर्शन/विविधता मेला	१०००००
२.९	लान+ आमा समूह, कृषक, युवाका लागि प्रशिक्षण - सहभागितामूलक शिक्षण कार्य PLA	७०००००
२.१०	घर बगैँचा कार्यक्रम, जुठेलाको पानी व्यवस्थापन विधि	१०००००
२.११	पियर-टु-पियर-अध्ययन /सकारात्मक भिन्न व्यवहार परिवार अध्ययन	३००००

३	लक्षित क्षेत्रमा बच्चाको (<५) शिघ्र कुपोषण कम हुने	
३.१	स्थानीय तहसंगको सहकार्यमा बच्चा (<५) कुपोषणको अवस्था जाँच गर्ने तथा पोषण शिक्षा तथा पुनर्स्थापना केन्द्र (NERP) सञ्चालन	१२००००
३.२	सकारात्मक भिन्न व्यवहार सर्वेक्षण/अध्ययन	१००००
४	स्थानीय स्तरका सामुदायिक संस्था, नागरीक समाज योजना निर्माण प्रक्रियामा सहभागि तथा सार्वजनिक सेवा जस्तै कृषि, स्वास्थ्य तथा सरसफाईमा सुधार	
४.१	स्थानीय सामुदायिक संस्था/नागरिक समाज संजालहरू पहिचान, स्थापना/सक्रिय र सुदृढ पार्ने, तालिम/क्षमता अभिवृद्धि	८००००
४.२	वस्तीस्तरको वार्षिक विकास योजना तर्जुमा प्रक्रिया	६५०००
४.३	स्थानीय सरकारको क्षमता अभिवृद्धि तालिम	१५००००
४.४	ज्ञान आदानप्रदान गर्न र समन्वयको लागि स्थानीय तहका कार्यालयहरूमा सूचना डेस्क स्थापना तथा बैठक	५००००
४.५	सडक नाटक/प्रदर्शन मार्फत पोषण, खाद्य अधिकार, सूचनाको अधिकार, लैंगिक समता तथा सामाजिक समावेशिता बारे सचेतना	१५००००
४.६	स्थानिय स्तरमा सामाजिक परिक्षण/जवाफदेहीता र समुदाय स्कोर कार्डहरू प्रयोग	८८०००
४.७	पोषण तथा कृषि सम्बन्धि क्षमता अभिवृद्धि संवाद तथा छलफल	६००००
४.८	बहुक्षेत्रीय पोषण योजना' संग सम्बन्धित कार्यक्रमका लागि समूह सहयोग/अनुदान कार्यक्रम	४५००००
५	अन्य	
५.१	कार्यक्रम सार्वजनिकरण गोष्ठी	
५.३	संयुक्त अनुगमन (MPAC)	५००००
	जम्मा	३,४९३,०००

नोट: माथिको बजेटमा कर्मचारीको तलब, अनुगमन, यातायात लगाएतका खर्च समावेश गरिएको छैन ।

आर्थिक बर्ष २०७९/८० को लागि शान्ति नेपालद्वारा गंगाजमुना गाउँपालिकामा संचालित पुर्ण सरसफाई अभियान परियोजनाको प्रस्तावित कार्यक्रम तथा बजेट

क्र. सं	कार्यक्रमहरु	ईकाइ	दर	परीमाण	जम्मा
१	खानेपानी योजना निर्माण	खानेपानी योजना	५०००००	४	२०,००,०००
२	खानेपानी परिक्षण	पटक	२०००	६०	१,२०,००
३	खानेपानी सुरक्षा योजना तयारी (उपभोक्ता)	योजना	२०,०००	१०	२००,०००
४	सार्वजनिक तथा संस्थागत शौचालय निर्माण	शौचालय	१५००००	५	७,५०,०००
५	एन वास टुल तथा सरसफाइ सर्भेक्षण अभिमुखीकरण	अभिमुखीकरण	५००००	१	५०,०००
६	गाँउपालीका स्तरीय समिक्षा तथा योजना तर्जुमा बैठक	बैठक	३०,०००	२	६०,०००
७	वडा स्तरीय सरसफाइ समितीलाई अभिमुखीकरण तथा वडास्तरिय योजना तर्जुमा गोष्ठी (२ दिने)	गोष्ठी	२५,०००	४	१००,०००
८	वडा स्तरीय सरसफाइ समितीको बैठक सहजीकरण (२ महिनामा एक पटक ४ वडामा)	बैठक	५,०००	१५	८०,०००
९	टोल विकाश समिती गठन सहजीकरण	समिती	२,०००	१६	३२,०००
१०	टोल विकाश समितीलाई अभिमुखीकरण र टोल स्तरीय योजना तर्जुमा	गोष्ठी	५,०००	१६	८०,०००
११	टोल विकाश समितीको बैठक सहजीकरण (१६ टोलमा ३ पटक)	बैठक	२,०००	४८	९६०००
१२	स्थानिय स्तरमा अवलोकन भ्रमण (वडा स्तरीय सरसफाइ समिती र टोल विकाश समिती)	भ्रमण	५०,०००	४	२,००,०००
१३	सफा तथा स्वच्छ गाँउ अनुगमन (गा.पा वाट घोषणा पूर्व)	अनुगमन	२,०००	४	८०,०००
१४	सफा तथा स्वच्छ गाँउ घोषणा कार्यक्रम	कार्यक्रम	३०,०००	५	१५०,०००
१५	सफा तथा नमुना घरपरिवारलाई पुरस्कार तथा सम्मान	जना	२०००	४०	८०,०००.
जम्मा				६७५	४०,७८,०००

<b>एक्सन नेपाल</b> <b>(आ ब २०७७/८) वार्षिक कार्ययोजना</b> <b>२०७७ (श्रावण (अगष्ट ०१, २०२२) देखि असार २०८) (जुलाई १५, २०२३) सम्म</b> <b>गंगाजमुना गाउँपालिका</b>		इकाई	गंगाजमुना गाउँपालिका
क्रियाकलापहरू		लक्ष्य	बजेट
<b>सुआहारा दोश्रो चरण कार्यक्रम</b>			
<b>नतिजा :१) घरपरिवारको पोषण तथा स्वास्थ्यसम्बन्धी बानी-व्यवहारमा सुधार गर्ने</b>			
<b>प्रतिफल नं. १.१) घरायसी स्तरमा अत्यावश्यक मातृ, शिशु तथा बाल्यकालिन पोषण सम्बन्धी अभ्यासहरूको अनुसरण</b>			
1	मध्यम शिशु कुपोषित पहिचान भएका बालबालिकाको घरधुरीहरूलाई पालिका/सामुदायिक पोषण सहजकर्ताले बालबालिकाका खुवाई तथा स्याहार सुसार व्यवहार सम्बन्धि परामर्श/प्रज्वलन गर्ने	20	7,815
2	आवश्यकता अनुसार जिवनका महत्वपूर्ण क्षण (गर्भवति, बच्चाको जन्म, पास्नि, पहिलो र दोस्रो जन्मोत्सव) मनाउने	20	4,000
3	स्थलगत भेटघाट तथा फोन मार्फत पोषण तथा स्वास्थ्य सामग्रीको उपलब्धता, नयाँ गर्भवति तथा कुपोषित बच्चा पत्ता लगाउन महिला स्वास्थ्य स्वयमसेविका लाई सहयोग तथा फलोअप भिजिट गर्ने	20	
4	आमा समुह संचालन क्यालेण्डर अनुसारको विषयबस्तुमा छलफल, कोभिड १९ सम्बन्धि सचेतना, साथ विधिको फलोअप, बास सम्बन्धि प्रज्वलन र सचेतना का लागि आमा समुहको 1 बैठकमा प्राविधिक सहयोग	20	
5	विभिन्न अवसर (आमा समुह, गाउँघर क्लिनिक, खोप केन्द्र) मा गई नयाँ सुनौला १००० दिनका आमा तथा बच्चाको पहिचान	नथिमति	



क्रियाकलापहरू		इकाई	गंगालमुना गाउँपालिका
6	पालिका पोषण सहजकर्ता र सामुदायिक पोषण सहजकर्ता माफत एकिकृत पोषण व्यवहार परिवर्तनका सामग्रीहरूको प्रयोग गर्दै घरघुरीस्तरमा परामर्श	जना	110,000
7	पालिका पोषण सहजकर्ता र सामुदायिक पोषण सहजकर्ता माफत व्यवहार परिवर्तनका सामग्रीहरूको प्रयोग गर्दै फोनबाट परामर्श गर्ने	जना	90
<b>Sub Total IR I.1</b>			<b>121,815</b>
<b>प्रतिफल नं. १.२) घरायसि स्तरमा खानेपानी, सरसफाई तथा स्वच्छता व्यवहारहरू अपनाएको</b>			
1	पालिका/सामुदायिक पोषण सहजकर्ता माफत पानी शुद्धिकरण, हात धुने र खाद्य स्वच्छता सम्बन्धि परामर्श गर्ने सिप विकास गर्न महिला स्वास्थ्य स्वयमसेविकाको स्थलगत क्षमता अभिवृद्धि कार्यक्रम (एक जना कर्मचारीले कम्तिमा ३ जना)	जना	6
<b>Sub Total IR I.2</b>			-
<b>नतिजा २) महिला तथा बालबालिकामा गुणस्तरीय पोषण तथा स्वास्थ्य सेवाहरूको पहुँच तथा उपभोग बृद्धि गर्ने कार्यक्रम</b>			
<b>प्रतिफल २.१ महिला तथा बालबालिकामा गुणस्तरीय पोषण तथा स्वास्थ्य सेवाहरूको उपभोग दरमा बृद्धि गर्ने</b>			
1	पालिकामा रहेका स्वास्थ्य संयोजक र CBIMNCI कोचहरूलाई MIYCN/IMAM सम्बन्धि दुई दिने तालिम	पटक	10,015
2	स्वास्थ्य संस्था स्तरमा स्थलगत क्षमता अभिवृद्धि -MIYCN,IMAM,NACCS,FP, CBIMNCI, Reporting recoding, Equipment Status)	पटक	7,200

क्रियाकलापहरू		इकाई	गंगजमुना गाउँपालिका
3	अभिलेख तथा प्रतिवेदन को सुधारका लागि <b>नियमित तथ्यांक गुणस्तर लेखाजोखा (RDQA)</b> तथा <b>पोषण एप</b> प्रयोगका लागि सहयोग	पटक	
4	पोषण तथा स्वास्थ्य अधिकृत मार्फत स्वास्थ्य संस्था संग समन्वय गर्दै शिशु कडा कुपोषण, शिशु मध्यम कुपोषण र उच्च जोखिममा रहेका सुनौला १००० दिनका आमा हरुलाई उपचार र स्वास्थ्य सेवाका लागि नियमित फलोअप गर्ने	नियमिति	नियमिति
<b>Sub Total IR 2.1</b>			<b>17,215</b>
<b>नतिजा :३) महिला तथा बालबालिकाको पोषणयुक्त र विविध खानेकुराहरूको पहुँचमा सुधार गर्ने</b>			
<b>प्रतिफल : ३.१ ) पोषक तत्व धेरै भएका तरकारी तथा पशुजन्य खानेकुराहरूको उपयुक्त सीप/प्रविधिको प्रयोग गरी घरमै उत्पादन</b>			
1	पोषण सबदेनसिल कृषि बिस्तारका लागि पालिका स्तरका पशु सेवा तथा कृषि विकास संयोजक हरु लाई १ दिने पुनर्ताजगी बैठक	पटक	1 6,715
2	ग्रामिण नमुना कृषक तथा ग्रामिण नमुना कृषक जोडि, स्थानिय स्रोत ब्यक्तिहरु, जेसि च्याम्पियन, घरायसी खाद्यान्न उत्पादन समुह लाई पालिकामा दर्ता गर्न, कृषि सम्बन्धि सुचना टेलेफोन बाट परामर्श	नियमिति	नियमिति
3	पालिका पोषण सहजकर्ता द्वारा ग्रामिण नमुना कृषक तथा ग्रामिण नमुना कृषक जोडि, स्थानिय स्रोत ब्यक्तिहरु, जेसि च्याम्पियनहरु लाई स्थलगत अनुशिक्षण गर्ने	पटक	8
4	पालिका/सामुदायिक पोषण सहजकर्ता द्वारा ग्रामिण नमुना कृषक तथा ग्रामिण नमुना कृषक जोडि, स्थानिय स्रोत ब्यक्तिहरु, जेसि च्याम्पियनहरु, घरायसी खाद्यान्न उत्पादन समुहका सदस्यहरुलाई टेलिफोन बाट परामर्श	नियमिति	नियमिति
5	कृषि गुरु मोबाइल एपको प्रयोग गर्नका लागि ग्रामिण नमुना कृषक तथा ग्रामिण नमुना कृषक जोडि, स्थानिय स्रोत ब्यक्तिहरु, घरायसी खाद्यान्न उत्पादन समुहका सदस्यहरु, एग्री भेट आदीलाई स्थलगत भेट तथा टेलिफोन बाट परामर्श	नियमिति	नियमिति

<b>प्रतिफल :३.२) अतिरिक्त घरायसी खाद्यान्न उत्पादन विक्रि वितरणका लागि बजार साथ किसान पहल परियोजनासंग समन्वयन बढाउने</b>	
1	व्यवसायिक तरकारी तथा कुखुरापालन सम्बन्धि क्षमता अभिवृद्धि तालिम पटक 2
<b>प्रतिफल नं. ३.३) उत्थानशीलता विकास</b>	
1	अनुमोदन भएको वडा स्तरीय पोषण आकस्मिक योजनाको फलो अप पटक 1
2	स्थानिय तहका कृषि शाखामा दर्ता नभएका समुहलाई प्राथमिकता गर्दै तथा बचत, ऋण परिचालन तालिम नपाएका सदस्यहरु भएका घरायसि खाद्यान्न उत्पादन समुह को नियमित बैठकमा सहयोग (प्रत्येक महिना कमिमा दुई ओटा समुह बैठकमा सहभागि) नियमिति नियमिति
<b>Sub Total IR 3</b> <b>6,715</b>	
<b>नतिजा :४) स्थानीय तहमा सुशासन सुदृढीकरण गर्दै बहुक्षेत्रीय पोषण योजनालाई विस्तार गर्ने</b>	
<b>प्रतिफल नं. ४.१) बहुक्षेत्रीय पोषण योजना विकेन्द्रीकृतरूपमा कार्यान्वयन गर्न परिभाषित र सुदृढीकरण भएको</b>	
<b>प्रतिफल नं. ४.२) नेपाल सरकार, स्थानिय तह तथा बहुक्षेत्रिय पोषण योजनाका सरोकारवालाबिच समन्वय तथा सहकार्य सुदृढ भएको</b>	
1	पालिकाका जनप्रतिनिधिहरूसंग समन्वय गरी पोषण सुधारको लागि सामाजिक व्यवहार परिवर्तनका गतिविधिहरु जीवनको महत्वपूर्ण अवसर, पोसिलो खाना प्रदर्शनी जस्ता गतिविधिहरुमा लगानी वृद्धि गर्नका लागि वकालत गर्ने नियमिति नियमिति
2	वडा स्तरिय पोषण तथा खाद्य सुरक्षा निर्देशक समितिको नियमित बैठकको लागि सहजिकरण तथा निर्माण भएकोको कार्ययोजना फलोअप नियमिति नियमिति
3	पोषणको क्षेत्रमा बजेट विनियोजनका लागि सरकारको योजना तर्जुमा प्रक्रियाको बस्ति स्तर देखि नै समुदाय तथा १००० दिनका आमा लाई सहभागि हुन उत्प्रेरणा गर्ने नियमिति नियमिति

4	सुआहारा कार्यक्रमको आदान प्रदान सम्बन्धि एक दिने कार्यशाला गोष्ठी	पटक	1	55,000
	<b>Sub Total IR4</b>			<b>55,000</b>
	<b>सार्वजनिक निजी साझेदारी</b>			
1	अण्डा प्रवर्धन अभियानलाई वढावा दिन अण्डा मूल्य श्रृंखलाका अभियन्ता (ब्यापारी, उत्त पादक) संग बैठक	पटक	1	
	<b>Sub Total PPP</b>			
	<b>लैङ्गिक समानता तथा समाजिक समावेशीकरण</b>			
1	पालिका स्तरमा महिला हिंसा विरुद्धको १६ दिने अभियान तथा अन्तराष्ट्रिय महिला दिवस मनाउन सहयोग	पटक		
	<b>Sub Total GESI</b>			
	<b>सामाजिक ब्यबहार परिवर्तन र संचार</b>			
1	स्थानीय एफ एमबाट भन्डिन आमा रेडियो कार्यक्रम संचालन	पटक	नयिमति	3,000
2	१००० दिने महिलाहरूलाई पोषण, मातृ शिशु, परिवार नियोजन आदिका बारेमा मोबाइल सन्देश सम्प्रेषण	पटक	450	3,000
	<b>Sub Total SBCC</b>			<b>6,000</b>
	<b>Suaahara Program Total</b>			<b>206,746.08</b>
	<b>Grand Total (AN_SP II)</b>			<b>206,746.08</b>

**एक्सन नेपाल**  
(आ ब २०७९/८०) बार्षिक कार्ययोजना  
२०७९ श्रावण (अगष्ट ०१, २०२२) देखि असार २०८० (जुलाई १५, २०२३) सम्म  
गंगाजमुना गाउँपालिका

क्रियाकलापहरु		इकाई	गंगाजमुना गाउँपालिका	बजेट	कैफियत
<b>भोलुङ्गो पुल क्षेत्रगत कार्यक्रम</b>					
I	स्थानिय सरकारको पोषणमैत्री स्थानिय शुसासन/पुर्ण शुपोषित वडाहरु/पोषण मैत्री स्वास्थ्य संस्था घोषणा अभियानमा (नगर पालिका/गाउँपालिका) सहयोग गर्ने	पटक			
I	हाडकाड खोला ट्रस पुल (गंगाजमुना गापा १ र रुबीश्याली गापा ५ जोड्ने)	ओटा	1	34,47,575.29	जम्मा बजेटमा २ % उपभोक्ताको लागत १३ % गाउँपालिकाको लागत एवं ८५ % भोलुङ्गो पुल क्षेत्रगत कार्यक्रमबाट उपलब्ध
<b>Grand Total (AN_TBSU)</b>				<b>34,47,575.29</b>	

**एक्सन नेपाल**  
(आ ब २०७९/८०) बार्षिक कार्ययोजना  
२०७९ श्रावण (अगष्ट ०१, २०२२) देखि असार २०८० (जुलाई १५, २०२३) सम्म  
गंगाजमुना गाउँपालिका

क्रियाकलापहरु		इकाई	गंगाजमुना गाउँपालिका	कैफियत
भोलुङ्गे पुल क्षेत्रगत कार्यक्रम		लक्ष्य	बजेट	
1	हाडकाड खोला ट्रेस पुल	ओटा	3,447,575.29	जम्मा बजेटमा २ % उपभोक्ताको लागत १३ % गाउँपालिकाको लागत एवं ८५ % भोलुङ्गे पुल क्षेत्रगत कार्यक्रमबाट उपलब्ध
2	सुआहारा २ कार्यक्रम	कार्यक्रम	206,746.08	यस कार्यक्रम २०७९ असोज सम्म सञ्चालनमा रहेको छ।
Grand Total (Action Nepal)			3,654,321	



## गंगाजमुना गाउँपालिकाको विनियोजन ऐन, २०७९

### प्रस्तावना:

गंगाजमुना गाउँपालिकाको आर्थिक वर्ष २०७९/०८० को सेवा र कार्यहरूको लागि सञ्चितकोषबाट केही रकम खर्च गर्ने अधिकार दिन र सो रकम विनियोजन गर्न वाञ्छनीय भएकोले, नेपालको संविधानको धारा २२९ को उपधारा (२)ले दिएको अधिकार प्रयोग गरी गाउँसभाले यो ऐन बनाएको छ ।

१. **संक्षिप्तनाम प्रारम्भ:**(१) यस ऐनको नाम “गंगाजमुना गाउँपालिकाको विनियोजन ऐन, २०७९” रहेको छ ।

(२) यो ऐन गाउँ सभाबाट स्वीकृत भएपश्चात तुरुन्त प्रारम्भ हुनेछ ।

२. **आर्थिक वर्ष २०७९/०८० को निमित्त सञ्चितकोषबाट रकम खर्च गर्ने अधिकार:** आर्थिक वर्ष २०७९-०८० को निमित्त गाउँ कार्यपालिका, वडा समिति, विषयगत शाखाले गर्ने सेवा र कार्यहरूका निमित्त अनुसूची-१ मा उल्लेखित चालू खर्च, पूँजीगत खर्च र वित्तीय व्यवस्थाको रकम समेत गरी जम्मा रकम **रु ५७,५६,०८,०००/- (अक्षरेपी सन्ताउन्न करोड छपन्न लाख आठ हजार रुपैया)** मा नबढाई निर्दिष्ट गरिए बमोजिम सञ्चितकोषबाट खर्च गर्न सकिनेछ ।

३. **विनियोजन:**(१) यस ऐनद्वारा सञ्चितकोषबाट खर्च गर्न अधिकार दिइएको रकम आर्थिक वर्ष २०७९-८० को निमित्त गाउँ कार्यपालिकाको कार्यालय, वडा समिति र विषयगतशाखाले गर्ने सेवा र कार्यहरूको निमित्त विनियोजन गरिनेछ ।

(२) उपदफा (१) मा जुनसुकै कुरा लेखिएको भएता पनि कार्यपालिका, वडा समिति र विषयगतशाखाले गर्ने सेवा र कार्यहरूको निमित्त विनियोजन गरेको रकम मध्ये कुनैमा बचत हुने र कुनैमा अपुगहुने देखिन आएमा गाउँ कार्यपालिकाले बचत हुने शीर्षकबाट नपुगहुने शीर्षकमा रकम सार्न सक्नेछ । यसरी रकम सार्दा एक शीर्षकबाट सो शीर्षकको जम्मा रकमको १० प्रतिशतमा नबढ्ने गरी कुनै एक वा एक भन्दा बढी शीर्षकहरूबाट अर्को एक वा एक भन्दा बढी शीर्षकहरूमा रकम सार्न तथा निकास र खर्च जनाउन सकिनेछ । पूँजीगतखर्च र वित्तीय व्यवस्थातर्फ विनियोजित रकम साँवा भुक्तानी खर्च र व्याज भुक्तानी खर्च शीर्षकमा बाहेक अन्य चालू खर्च शीर्षक तर्फ सार्न र वित्तीय व्यवस्था अन्तर्गत साँवा भुक्तानी खर्च तर्फ विनियोजित रकम व्याज भुक्तानी खर्च शीर्षकमा बाहेक अन्यत्र सार्न सकिने छैन ।

तर चालू तथा पूँजीगत खर्च र वित्तीय व्यवस्थाको खर्च व्यहोर्न एक स्रोतबाट अर्को स्रोतमा रकम सार्न सकिनेछ ।

(३) उपदफा (२) मा जुनसुकै कुरा लेखिएको भएतापनि एक शीर्षकबाट सो शीर्षकको जम्मा स्वीकृत रकमको १० प्रतिशत भन्दा बढ्ने गरी कुनै एक वा एक भन्दा बढी शीर्षकहरूमा रकम सार्न परेमा गाउँसभाको स्वीकृति लिनु पर्नेछ ।

आ.व. ०७९/०८० को बजेट सारांश		आ.व. ०७९/०८० को आय अनुमान		आ.व. ०७९/०८० को व्यय अनुमान		विनियोजित रकम (रु हजारमा)
सि.नं.	आय शीर्षक	रकम (रु हजारमा)	सि.नं.	व्यय शीर्षक		
१	गाउँपालिका आन्तरिक आम्दानी	५०२५	१	चालु खर्च तर्फ		७५०००.००
२	संघीय राजश्व बाँडफाँड	८७९७०	२	सडक, खानेपानी तथा सघ संस्था साभेदारी तर्फ		६५१९६.००
३	संघीय समानीकरण	१३७३००	३	शिक्षा शाखा तर्फ		१९३२०.००
४	प्रदेश राजश्व बाँडफाँड	१६२८६	४	स्वास्थ्य शाखा तर्फ		१७०००.००
५	प्रदेश समानीकरण	१३२३५	५	सुशासन तथा संस्थागत विकास तर्फ		६५००.००
६	रोयल्टी बाँडफाँडबाट प्राप्त रकम (सघ)	०	६	पर्यटन कला, सांस्कृतिक प्रवर्द्धन तर्फ		१२८००.००
७	गत आ.व.को मौजदात	२००००	७	महिला बालबालिका तथा ज्येष्ठ नागरिक तर्फ		४०००.००
			८	वन, बातावरण तथा विपद् व्यवस्थापन		१००००.००
			९	कृषि विकास तर्फ		१३०००.००
			१०	पशु विकास तर्फ		५०००.००
			११	युवा खेलकुद विकास तर्फ		२०००.००
			१२	उद्योग, व्यवसाय व्यवस्थापन तर्फ		२०००.००
			१३	बढागत बजेट (बडा नं. १, २, ३ र ४ का लागि रु ६०/६० लाख र बडा नं. ५, ६ र ७ का लागि रु ८०/८० लाख)		४८०००
	<b>जम्मा (क)</b>	<b>२७९,८१६,०००</b>		<b>जम्मा (क)</b>		<b>२७९,८१६,००</b>
१	संघीय सशर्त अनुदान	२१८४००	१	संघीय सशर्त अनुदान		२१८४००
२	संघीय समपुरक	४०००	२	संघीय समपुरक		४०००
३	संघीय विशेष अनुदान	१००००	३	संघीय विशेष अनुदान		१००००
४	प्रदेश सशर्त अनुदान	२१३७४	४	प्रदेश सशर्त अनुदान		२१३७४
५	प्रदेश विशेष अनुदान	१५०००	५	प्रदेश विशेष अनुदान		१५०००
६	प्रदेश समपुरक अनुदान	२७०१८	६	प्रदेश समपुरक अनुदान		२७०१८
	<b>जम्मा (ख)</b>	<b>२९५,७९१</b>		<b>जम्मा (ख)</b>		<b>२९५,७९१</b>
	<b>कुल जम्मा (क + ख)</b>	<b>५७५,६०८</b>		<b>कुल जम्मा (क + ख)</b>		<b>५७५,६०८</b>

## गंगाजमुना गाउँपालिकाको आर्थिक ऐन, २०७९

### प्रस्तावना

नेपालको संविधानको धारा २२८ को उपधारा (२) मा भएको व्यवस्था र गंगाजमुना गाउँपालिकाको आर्थिक वर्ष २०७९/८० को अर्थसम्बन्धी प्रस्तावलाई कार्यान्वयन गर्न स्थानीय कर, दस्तुर, गैर कर तथा शुल्क संकलन गर्ने, छुट दिने एवं राजश्व संकलनको प्रशासनिक व्यवस्था गर्न वाञ्छनीय भएकोले,

स्थानीय सरकार संचालन ऐन, २०७४ को दफा १०२ को उपदफा (१) ले दिएको अधिकार प्रयोग गरी गाउँ सभाले यो ऐन बनाएको छ ।

### १. संक्षिप्त नाम र प्रारम्भ:

(१) यस ऐनको नाम “गंगाजमुना गाउँपालिकाको आर्थिक ऐन, २०७९” रहेको छ ।

(२) यो ऐन २०७९ साल श्रावण १ गतेदेखि गंगाजमुना गाउँपालिका क्षेत्रभित्र लागू हुनेछ ।

### २. सम्पत्ति कर:

(१) गाउँपालिका क्षेत्रभित्र कुनै व्यक्ति वा संस्थाको स्वामित्वमा रहेको घर र सो घरले चर्चेको जग्गामा सम्पत्ति कर लगाउने र असुल उपर गरीनेछ ।

स्पष्टीकरण: यस दफाको प्रयोजनका लागि “घरले चर्चेको जग्गा” भन्नाले घरले ओगटेको जग्गाको क्षेत्रफल र अधिकतम सो क्षेत्रफल बराबरको थप जग्गासम्म सम्भन्धुपर्छ ।

(२) उपदफा (१) बमोजिम लगाइने सम्पत्ति करको दर **अनुसूची-१** मा उल्लेख भए बमोजिम हुनेछ ।

(३) यस दफा बमोजिम सम्पत्ति कर प्रयोजनका लागि घरको र जग्गाको मूल्यांकन दर **अनुसूची-२** तथा घरको हास कट्टीको दर **अनुसूची-३** मा उल्लेख भए बमोजिम हुनेछ ।

### ३. मालपोत:

(१) गाउँपालिका क्षेत्रभित्र दफा २ बमोजिम सम्पत्ति कर लाग्ने बाहेकका अन्य जग्गामा क्षेत्रफलको आधारमा मालपोत (भूमिकर) लगाउने र असुल उपर गरीनेछ ।

(२) उपदफा (१) बमोजिम लगाइने मालपोतको दर **अनुसूची-४** मा उल्लेख भएबमोजिम हुनेछ ।

### ४. घरजग्गा बहाल कर:

(१) गाउँपालिका क्षेत्रभित्र कुनै व्यक्तिले घर, घरको छत, पसल, ग्यारेज, गोदाम, टहरा, सेड (छप्पर), कारखाना, वा जग्गा पूरै वा आंशिक तबरले बहालमा बहाल कर लगाई असुल उपर गरिनेछ ।

(२) उपदफा (१) बमोजिम लगाइने घरजग्गा बहाल करको दर **अनुसूची-५** मा तोकिए बमोजिम हुनेछ ।

#### ५. व्यवसाय कर:

- (१) गाउँपालिका क्षेत्रभित्र सञ्चालित उद्योग, व्यापार, व्यवसाय वा सेवामा व्यवसायको प्रकृति, पूँजी लगानी र आर्थिक कारोवारका आधारमा वर्गीकरण गरी व्यवसाय कर लगाइने र असुल उपर गरीनेछ ।
- (२) उपदफा (१) बमोजिम व्यवसाय कर असुली गर्दा बैंक तथा वित्तिय संस्था र प्रत्येक कारोवार स्थल अलग अलग इकाई मानी कर असुली गरिनेछ ।
- (३) उपदफा (१) र (२) बमोजिम लगाइने व्यवसाय करको दर **अनुसूची-६** मा तोकिए बमोजिम हुनेछ ।

#### ६. जडिबुटी, कवाडी र जीवजन्तु कर :

गाउँपालिका क्षेत्रभित्र कुनै व्यक्ति वा संस्थाले खोटो, कवाडी माल र प्रचलित कानूनले निषेध गरिएको जीवजन्तु वाहेकका अन्य मृत वा मारिएका जीवजन्तुको हाड, सिङ, प्वाँख, छाला जस्ता वस्तुको व्यवसायिक कारोवार गरेबापत **अनुसूची-७** बमोजिम जडिबुटी, कवाडी तथा जीवजन्तु कर लगाइने र असुल उपर गरिनेछ । तर त्यस्ता वस्तुको व्यवसाय गर्ने व्यक्ति वा कम्पनीलाई दफा ५ बमोजिम व्यवसाय कर लगाइएको अवस्थामा यस दफा बमोजिमको कर लगाइने छैन ।

#### ७. सवारी साधन कर :

- (१) गाउँपालिका क्षेत्रभित्रका रिक्सा, अटोरिक्सा र विद्युतीय रिक्सा जस्ता सवारी साधनको दर्ता र वार्षिक नवीकरणमा गाउँपालिकाले सवारी साधन कर लगाउने र उठाउनेछ ।
- (२) उपदफा (१) बमोजिम लगाइने सवारी साधन करको दर **अनुसूची-८** मा तोकिए बमोजिम हुनेछ ।

#### ८. विज्ञापन कर:

- (१) गाउँपालिका क्षेत्रभित्र हुने विज्ञापन, प्रचार प्रसार आदिका लागि राख्न दिनेसाइनबोर्ड, ग्लोबोर्ड, स्टल आदिमा विज्ञापन कर लगाइने र असुल उपर गरीनेछ ।
- (२) उपदफा (१) बमोजिम लगाइने विज्ञापन करको दर **अनुसूची-९** मा तोकिए बमोजिम हुनेछ ।

#### ९. मनोरञ्जन कर :

गाउँपालिका क्षेत्रभित्रहुने विभिन्न प्रकारका मनोरञ्जन व्यवसायमा **अनुसूची-१०** बमोजिम मनोरञ्जन कर लगाइने र असुल उपर गरिनेछ । तर प्रदेश कानूनले तोके बमोजिमका सेवा र क्षेत्रमा सोही कानूनमा तोकिए बमोजिम गरिनेछ ।

#### १०. बहाल बितौरी शुल्क :

- (१) गाउँपालिका क्षेत्रभित्रका सार्वजनिक, पर्ती वा ऐलानी जग्गालाई उपयोग गरी बनाइएका टहरा, छाप्रा वा पसल वा आवास तथा गाउँपालिकाले तोकेको सार्वजनिक स्थल, हाटबजार, मेला, जात्रा आदिमा सञ्चालन भएका पसलमा बहाल बितौरी शुल्क लगाई असुल उपर गरिनेछ ।

(२) उपदफा (१) बमोजिम लगाइने बहाल विटौरी शुल्कको दर **अनुसूची-११**मा तोकिए बमोजिम हुनेछ ।

तर शुल्क तिरेको आधारमा सम्बन्धित व्यक्तिको नाममा त्यस्ता जग्गाको स्वामित्व कायम वा हस्तान्तरण भएको मानिने छैन ।

#### **११. सेवा शुल्क दस्तुर :**

गाउँपालिकाले कार्यपालिकाको कार्यालय तथा वडा कार्यालयमार्फत् उपलब्ध गराउने सिफारिश, प्रमाणित, नक्शापास, इजाजत जस्ता प्रशासनिक सेवामा **अनुसूची-१२** मा उल्लेखित दरमा सेवा शुल्क तथा दस्तुर लगाई असुल उपर गर्नेछ ।

#### **१२. प्राकृतिक स्रोतको उत्खनन, उपयोग तथा बिक्री शुल्क:**

(१) गाउँपालिकाले आफ्नो क्षेत्रभित्रको खोलानाला वा अन्य सार्वजनिक स्थलबाट वातावरणीय प्रभाव मूल्यांकन वा प्रारम्भिक वातावरणीय परीक्षण गरी त्यसमा तोकिएको परिमाणमा स्लेट, ढुंगा, गिट्टी, बालुवा एवम् माटोजन्य वस्तुहरूको उत्खनन तथा आफ्नो क्षेत्रभित्रको सार्वजनिक एवं ऐलानी जग्गामा रहेको काठ, दाउरा, जराजुरी आदिको उपयोग र बिक्री गरे वापत **अनुसूची-१३** मा उल्लेख भए बमोजिमको दर लगाइने र असूल उपर गरिनेछ ।

(२) उपदफा (१) बमोजिम स्लेट, ढुंगा, गिट्टी, बालुवा एवं माटोजन्य वस्तुहरू आदि बिक्री गर्दा बिक्रीको दर तथा उपलब्ध परिमाणका आधारमा कायम भएको न्यूनतम बिक्री मूल्यमा ठेक्का बढाबढ गरी गर्न सक्नेछ ।

(३) उपदफा (२) बमोजिम ठेक्का निर्धारण नभएमा कार्यपालिकाले निर्णय गरी गाउँपालिकाले अमानत विधिबाट बिक्री गरी रकम संकलन गर्न सक्नेछ ।

#### **१३. भाडामा लगाउन सक्ने :**

गाउँपालिकाले आफ्नो स्वामित्वमा रहेका भवन, मेसिनरी तथा अन्य सम्पत्तिमा **अनुसूची-१४** मा उल्लेखित दरमा भाडामा लगाउन सक्नेछ ।

#### **१४. सामुदायिक वनबाट आय प्राप्त गर्ने:**

(१) सामुदायिक वन उपभोक्ता समितिले वन पैदावार बिक्री तथा उपयोग सम्बन्धी आफ्नो वार्षिक कार्ययोजना बनाई गाउँपालिकाबाट स्वीकृत गराउनु पर्नेछ ।

(२) उपदफा (१) बमोजिम वार्षिक कार्ययोजना स्वीकृत शुल्क र वन पैदावारको बिक्री वापत प्राप्त हुने रकमको **अनुसूची-१५** मा उल्लेखित भए बमोजिम गाउँपालिकामा वा संचित कोषमा जम्मा गर्नु पर्नेछ ।

#### **१५. जरिवाना, ब्याज, हर्जाना र दण्ड :**

(१) गाउँपालिकाले निर्धारण गरेको कर, शुल्क तथा महसुल तोकिएको समयमा भुक्तानी नगरेमा वा प्रचलित कानून पालना नगरेको कसूरमा **अनुसूची-१६** मा उल्लेख गरिएको व्यवस्था तथा दरमा र सो दर नतोकिएकोमा कार्यपालिकाबाट तोकिएको दरमा जरिवाना सहित बक्यौता असुल गर्नेछ ।

## १६. कर छुट :

(१) गाउँपालिकालाई वार्षिक रुपमा तिर्नुपर्ने कर सोही आर्थिक वर्षको पहिलो चौमासिक भित्र र मासिक रुपमा तिर्नुपर्ने कर महिना समाप्त भएको सात दिनभित्र बुझाउने करदातालाई नियमानुसार लाग्ने करको क्रमशः पाँच प्रतिशत छुट दिइनेछ ।

(२) महिला, बालबालिका, दलित तथा अपाङ्गताभयका व्यक्तिको नाममा व्यवसाय दर्ता गर्दा लाग्ने दस्तुरमा २५ (पच्चिस) प्रतिशत छुट दिइनेछ ।

(३) गाउँपालिका क्षेत्रभित्र दर्ता गरी संचालन गर्ने कृषि समूहलाई निःशुल्क दर्ता गरिनेछ ।

(४) संघीय सरकार, प्रदेश सरकार, स्थानीय सरकार, कुटनीतिक नियोग, गुठी र लाभको उद्देश्य नराखी सञ्चालन हुने संघ/संस्थाको सम्पत्ति, वस्तु तथा कारोवारमा यस ऐन बमोजिमको कर लिइने छैन ।

स्पष्टीकरण: लाभको उद्देश्य नराखी सञ्चालन हुने संघ/संस्था भन्नाले सामुदायिक अस्पताल तथा स्वास्थ्य केन्द्र, विश्वविद्यालय र सोका आंगिक कलेजहरू, सरकारी वा सामुदायिक विद्यालयहरू, सार्वजनिक पुस्तकालय, वाचनालाय, बालगृह, अनाथाश्रम, वृद्धाश्रम, मठमन्दिर जस्ता सामाजिक संघ/संस्था सम्भन्नु पर्दछ ।

(५) नक्सा पासका लागि घर तथा संरचनाहरूको अभिलेखिकरण दस्तुरको हकमा गाउँपालिकाले प्रथम पटक अभिलेख गर्ने भनी ३५ दिनको अवधी तोक्यो सूचना प्रकाशन गरी तोकिएको म्यादभित्र घरको अभिलेखिकरण गरेमा जम्मा तिर्नुपर्ने दस्तुरमा २५ प्रतिशतले छुट दिइनेछ तर तोकिएको म्याद गुजारी अभिलेखिकरण गरेमा २५ प्रतिशत थप जरिवाना वापत अशुल उपर गरिनेछ ।

(६) गाउँपालिकाले आन्तरिक आय तर्फको राजश्व संकलनको लागि नदीजन्य पदार्थ वा अन्य कुनै प्राकृतिक श्रोतको ठेक्का लगाई कार्य गर्दा कुनै पनि विपद् वा प्रकोपको कारण त्यस्ता फर्म वा कम्प(नीलाई कामगर्न प्रतिकूल अवस्था पैदा भएको खण्डमा गाउँ सभाले निर्णय गरी गाउँपालिकालाई तिर्नु वा बुझाउनु पर्ने राजश्वमाकेही रकम छुट वा मिनाह गर्न सक्नेछ ।

## १७. प्रचलित कानून बमोजिम हुने :

यस ऐनमा उल्लेख गरिएको विषयहरूमा यसै बमोजिम र उल्लेख नगरिएको विषयमा प्रचलित कानूनमा व्यवस्था भए बमोजिम हुनेछ ।



**अनुसूची -१**  
(ऐनको दफा २ को उपदफा (२) संग सम्बन्धित)  
सम्पत्ति करको दर

सि.नं.	सम्पत्तिको मूल्य	बार्षिक दर
१	पाँच लाख रुपैयाँसम्मको मूल्यांकनमा	एक मुष्ठ रु. ५०
२	पाँच लाखदेखि पच्चिस लाख रुपैयाँसम्म	एक मुष्ठ रु. २००
३	पच्चिस लाखदेखि पचास लाख रुपैयाँसम्म	एक मुष्ठ रु. ८००
४	पचास लाखदेखि पचहत्तर लाख रुपैयाँसम्म	एक मुष्ठ रु. २०००
५	पचहत्तर लाखदेखि एक करोड रुपैयाँसम्म	एक मुष्ठ रु. ३५००
६	एक करोड रुपैयाँ भन्दा माथि	एक मुष्ठ रु. ५०००

**अनुसूची -२**  
(ऐनको दफा २ को उपदफा (३) संग सम्बन्धित)  
घरको तथा जग्गाको मूल्यांकन दर

**(क) घरको मूल्यांकन दर**

सि.नं.	घरको प्रकार	घरको मूल्यांकन रकम (प्रति वर्ग फिट)
१	आर.सि.सि. फ्रेम स्टक्चर	०.७५
२	सिमेन्ट वा माटोको जोडाईमा इट्टा वा ढुङ्गाको गारो भई आर.सि.सि. छाना	०.५०
३	सिमेन्ट वा माटोको जोडाईमा इट्टा वा ढुङ्गाको गारो जस्ता/टायल, ढुङ्गाको छाना	०.४०
४	पि फ्याब तथा जस्ताले बनेको भित्ता र टिनको छाना	०.३०
५	जस्ता वा टायलको छाना भएको टहरा वा सेड	०.२०
६	कच्ची खर (एकमुष्ठ)	१००

(नोट: माथि उल्लेखित वाहेक अन्य किसिमका संरचना भएमा लागतको आधारमा मिल्दो जुल्दो प्रकार तथा बनोटमा उल्लेखित दरको आधारमा मूल्यांकन गरिनेछ ।)

**(ख) जग्गाको मूल्यांकन दर**

गाउँपालिका क्षेत्रभित्र घरले चर्चेको जग्गाको मूल्यांकनका लागि जग्गाको हालको मालपोत रजिष्ट्रेशनको दरलाई आधार मानिनेछ ।

**अनुसूची -३**  
(ऐनको दफा २ को उपदफा (३) संग सम्बन्धित)  
**घरको हास कट्टी दर**

सि.नं.	बनोटको किसिम	हासकट्टी दर
१	आर.सि.सि. फ्रेम स्टक्चर भएको भवन वा गोदाम	वार्षिक १.५ प्रतिशतका दरले ६० वर्षसम्म
२	सिमेण्ट वा माटोको जोडाइमा ईँटा वा ढुङ्गाको गारो भई आर.सि.सि. छाना भएको भवन वा गोदाम	वार्षिक २ प्रतिशतका दरले ४५ वर्षसम्म
३	सिमेण्ट वा माटोको जोडाइमा इँटा वा ढुङ्गाको गारो जस्ता/टायलको छाना भवन वा गोदाम	वार्षिक ३ प्रतिशतका दरले ३० वर्षसम्म
४	जस्ता वा टायलको छाना भएको सेड	वार्षिक ५ प्रतिशतका दरले १८ वर्षसम्म
५	कच्ची घर	वार्षिक १० प्रतिशतका दरले ९ वर्षसम्म

**अनुसूची -४**  
(ऐनको दफा ३ को उपदफा (२) संग सम्बन्धित)  
**मालपोतको दर**

जग्गा रहेको क्षेत्र	स्थान (गाउँपालिकाले समग्र गाउँक्षेत्रलाई ४ वटा क्षेत्रमा विभाजन गरी स्थान पहिचान गर्नुपर्ने)	वार्षिक मालपोत दर (प्रति रोपनी) रु.
(क) बजार उन्मुख क्षेत्र	गुम्दी बजार (सातदोवाटो बजार क्षेत्र, तमाङ खर्क मा वि देखि फुलखर्क आउने वाटो सम्म) फूलखर्क क्षेत्र (सुक भन्ज्याङ देखी हाल प्रहरी चौकी रहेको स्थान सम्म सम्म) बसेरी क्षेत्र (डाडागाउँ बजार) बुढाथुम क्षेत्र (बुढाथुम बजार)	१० रोपनी सम्म स्वामित्ववाला जग्गा धनीलाई : रु. ३० १० रोपनी भन्दा बढी स्वामित्ववाला जग्गा धनीलाई : रु. ५०
(ख) आवासिय क्षेत्र	तावल, ताजिमराङ, चिमचोक, पोखरा, दाङसिङ, तथा गाउँपालिकाका सम्पूर्ण मुख्य सडक(सडक गुरुयोजनामा <del>२०</del> २० वर्ग अन्तर्गतका सडकले छोएका वस्ती वा ठाउँ) आसपासका वस्तीहरु	१० रोपनी सम्म स्वामित्ववाला जग्गा धनीलाई : रु. १५ १० रोपनी भन्दा बढी स्वामित्ववाला जग्गा धनीलाई : रु. २०

(ग) कृषि क्षेत्र	खेति गर्नकालागी सिचाई सुविधा पुगेका जग्गा	१० रोपनी सम्म स्वामित्ववाला जग्गा धनीलाई : रु. १० १० रोपनी भन्दा बढी स्वामित्ववाला जग्गा धनीलाई : रु. १५
(घ) पाखो, बगर तथा अन्य क्षेत्र	माथी क, ख, ग मा नपर्ने सम्पूर्ण निजी जग्गाहरु	१० रोपनी सम्म स्वामित्ववाला जग्गा धनीलाई : रु. ५ १० रोपनी भन्दा बढी स्वामित्ववाला जग्गा धनीलाई : रु. ६

#### अनुसूची -५

(ऐनको दफा ४ को उपदफा (२) सँग सम्बन्धित)

घर जग्गा बहाल करको दर

सि.नं.	जग्गा तथा घर भाडामा लिने	करको दर
१	लेखापरीक्षण गराउने दायित्व भएका संस्थाहरुले बहालमा लिएको घर जग्गा	बहाल रकमको ६ प्रतिशत
२	अन्य (व्यापार, व्यवसायिक, घरयासी वा कृषी) प्रयोजनका लागि लिएको घरजग्गा	बहाल रकमको ५ प्रतिशत

#### अनुसूची -६

(ऐनको दफा ५ को उपदफा (३) सँग सम्बन्धित)

व्यवसाय करको दर			
सि.नं.	विवरण	इकाई	वार्षिक करको दर (रु)
१	व्यवसाय दर्ता रु. ५ लाख सम्म पूँजीगत		१०००
२	व्यवसाय दर्ता रु. ५ लाख भन्दा माथि सम्म पूँजीगत		१५००
३	व्यवसाय दर्ता नवीकरण (रु. ५ लाख र सो भन्दा माथि)		१५००
४	उद्योग दर्ता ( ५ देखी २० हर्ष पावर सम्म)		२०००
५	उद्योग दर्ता (२० हर्ष पावर भन्दा माथि)		२५००
६	उद्योग दर्ता नवीकरण (५ देखी २० वा सो भन्दा माथि)		१५००
७	स मिल काठ चिरानी दर्ता		२५००
८	स मिल काठ चिरानी नवीकरण		२०००
९	फर्निचर उद्योग दर्ता		२५००
१०	फर्निचर उद्योग दर्ता नवीकरण		२०००
११	डेरी उद्योग दर्ता		२५००

सि.नं.	विवरण	इकाई	वार्षिक करको दर (रु)
१२	डेरी उद्योग दर्ता नवीकरण		२०००
१३	फर्निचर पसल दर्ता		४०००
१४	फर्निचर पसल दर्ता नवीकरण		२०००
१५	सुन पसल दर्ता		५०००
१६	सुन पसल दर्ता नवीकरण		२५००
१७	परामर्श सेवा दर्ता		४५००
१८	परामर्श सेवा दर्ता नवीकरण शुल्क		३०००
१९	कृषि समुह दर्ता		निःशुल्क
२०	कृषि समुह दर्ता नवीकरण		२००
२१	क्रसर उद्योग व्यवसायी दर्ता सिफारिस		५००००
२२	स्काभेटर तथा जे.सि.वि.संचालन सुचिकृत शुल्क		२००००
<b>मदिरा तथा चुरोट</b>			
१	मदिरा डिलर दर्ता सिफारिस		२०००
२	मदिरा खुद्रा दर्ता सिफारिस		१०००
३	वियर विक्रि वितरण डिलर दर्ता सिफारिस		१५००
४	वियर विक्रि वितरण खुद्रा दर्ता सिफारिस		१०००
५	मदिरा सहितका कोल्ड स्टोर दर्ता सिफारिस		१०००
६	चुरोट थोक विक्रेता दर्ता सिफारिस		१५००
७	चुरोट विक्रेता खुद्रा दर्ता सिफारिस		५००
<b>ज्वेलरी</b>			
१	सुनचादीका गहना बनाउने खरीद तथा विक्रि गर्ने पसल ठुलो		२०००
२	सुनचादीका गहना बनाउने पसल		१०००
३	सुनचादीका गहना बनाउने तथा मर्मत गर्ने पसल		५००
<b>भिडियो रेकर्डर प्लेर आदिको थोक तथा खुद्रा व्यवसाय</b>			
१	टेलिभिजन तथा फ्रिज विक्री गर्ने थोक		१०००
२	टेलिभिजन तथा फ्रिज विक्री गर्ने खुद्रा		५००
३	साउन्ड सिस्टम भाडा दिने व्यवसायीहरु		१०००

निर्माण सामाग्री			
सि.नं.	विवरण	इकाई	वार्षिक करको दर (रु)
१	रंगरोगन, किला काँटी, सन्माईका, प्लाईउड, सेनेटरी समान सरीया, सिमेन्टका साथै फ्लोरीड फिनीसिङ्ग र अन्य निर्माण सामाग्रीको थोक तथा खुद्रा विक्रेता		१५००
२	'क' बमोजिम खुद्रा माल सामानका साथ अन्य उपकरण वा अन्य खुद्रा सामग्री विक्री गर्ने		१०००
कम्प्युटर र अन्य ईलेक्ट्रोनिक्स सामान			
१	कम्प्युटर र सोका पार्टस विक्री गर्ने, साउण्ड सिस्टम, प्रशिक्षण तथा साईवर सञ्चालन गर्ने		१५००
२	कम्प्युटर, फिज, टि.भी., मोबाईल, राईसकुकर आदीको थोक विक्रेता		१०००
३	मोबाईल ग्यालरी, मोबाईल सेट विक्री तथा मर्मत		१०००
४	मोबाईल मर्मत		५००
५	फिज, कुलर, राईसकुकर आदि मर्मत		५००
विजुली तथा अन्य उपकरण			
१	विजुलीका सामानका साथै विजुली वाट चल्ने उपकरण जस्तै हिटर, कुलर, पंखा, आईरन आदि थोक तथा खुद्रा विक्री गर्ने		५००
२	विजुलीका सामान मात्र विक्री गर्ने		५००
३	रेडियो घडी विक्री गर्ने पसल		५००
४	घडी मात्र विक्री गर्ने पसल		५००
५	विजुलीका ट्रान्सफर्मर मर्मत गर्ने		५००
पेट्रोलियम पदार्थका थोक तथा खुद्रा व्यापार			
१	एक भन्दा बढी पम्प भएका		३०००
२	एक मात्र पम्प भएका		२०००
३	ड्रममा पेट्रोलियम पदार्थ विक्रेता बाट तेल बेच्ने		५००
दैनिक उपभोगका खाद्य पदार्थ, कपडा आदिका थोक तथा खुद्रा व्यापार			
१	किराना पसल अन्य सामान सहित		१०००
२	किराना पसल मात्र		५००
कपडा पसल			
१	कपडा थोक पसल		१०००
२	कपडा खुद्रा पसल		५००

सवारी साधन मर्मत तथा सम्भार गर्ने			
सि.नं.	विवरण	इकाई	वार्षिक करको दर (रु)
१	विभिन्न सवारी साधनका पार्टस विक्री गर्ने		१०००
२	दुई पाङ्ग्रे मर्मत सेन्टर		५००
३	मोटरसाईकल मर्मतका साथै सोका पार्टस विक्री गर्ने पसल		१०००
४	गाडीका टायर मर्मत तथा हावा भर्ने		५००
५	ईलेक्ट्रीक मेशिन वाट वेल्डीङ गर्ने		५००
६	ग्याँस वेल्डीङ गर्ने		५००
७	रेडियो, टि.भी., घडी, प्रेसरकुकर, हिटर, टेलीफोन सेट, विद्युत सामाग्री मर्मत केन्द्र		५००
८	मोटरसाईकल विक्रेता		१०००
विशेषज्ञ परामर्श तथा अन्य व्यवसायिक सेवा			
१	चिकित्सक		१०००
२	कविराज वैद्य		५००
३	कानुन व्यवसायि		५००
४	लेखापरिक्षक घ वर्ग		५००
५	दन्त चिकित्सक		५००
६	अनुसन्धान कर्ता र परामर्शदाता(नक्सा डिजाईनर)		१०००
७	कम्प्युटर एनालिष्ट र प्रोग्राम		५००
८	विमा एजेन्ट		२००
९	सर्भेयर		४००
१०	अनुवादक		४००
११	पशु चिकित्सक		५००
१२	सामान ढुवानी कर्ता तथा कम्पनी स्थानिय		१०००
१३	संस्थागत पेन्टर स्थानिय		२००
१४	लेखापढी व्यवसाय		२००
निर्माण व्यवसायी दर्ता तथा नवीकरण			
१	घ वर्ग निर्माण व्यवसायी दर्ता		१००००



सि.नं.	विवरण	इकाई	वार्षिक करको दर (रु)
२	घ वर्ग निर्माण व्यवसायी नवीकरण		५०००
<b>उत्पादनमुलक उद्योग</b>			
१	चिउरा उद्योग		५००
२	सिमेन्ट उद्योग		१००००
३	सिमेन्टका ब्लग बनाउने २० ब्यालेटका रीड, टायल आदि		५००
४	गार्मेन्ट तयारी पोशाक सहित कपडा विक्रेता		१०००
५	गलैचा उद्योग		१०००
६	डिस्टीलरी ब्रुअरी उत्पादन वा हल्का पेय उत्पादन गर्ने		३०००
७	मिनरल वाटर उत्पादन		५००
८	स्टिल मेटलवाट कुलर,दराज, बाकसका साथै आधुनिक फर्निचर उत्पादन गर्ने		३०००
९	स्टिलमेटलवाट मेसनरी सामानका साथै विभिन्न औजार उपकरण उत्पादन गर्ने इन्जिनियरीड वर्क सप		५०००
१०	ग्रिल, सटर, ट्रेस बनाउने उद्योग		१०००
११	ह्याचरी (चल्ला उत्पादन गर्ने)		१०००
१२	पशुपक्षिको आहारा उत्पादन गर्ने		१०००
<b>उर्जामुलक उद्योग</b>			
<b>उर्जामुलक सबै उद्योग तथा व्यवसायमा</b>			
१	गोवर ग्यास कम्पनी		५००
२	सोलार पावर कम्पनी		१०००
<b>कृषि तथा वन जन्य उद्योग</b>			
<b>मुलत : कृषि तथा वन पैदावारमा आधारित उद्योग व्यवसायमा</b>			
१	काठ चिरान सम्बन्धी काम गर्ने स.मिल		१५००
२	प्लाईउड सम्बन्धी काम गर्ने स.मिल चिरानी मेशीन राखी वा नराखी		१०००
३	चिरान मेशीन राखी साधारण फर्निचर उत्पादन गर्ने		१०००
४	चिरान मेसीन राखी आधुनिक फर्निचर उत्पादन गर्ने		१०००
५	फर्निचर पसल		५००

धान कुट्ने, गहुँ पिस्ने, तोरी पेल्ले उद्योग (मिल)			
सि.नं.	विवरण	इकाई	वार्षिक करको दर (रु)
१	५ हर्ष पावरदेखी २० हर्ष पावर सम्म		५००
२	२० हर्ष पावरदेखी ३० हर्ष पावर सम्म		१०००
<b>खनिज उद्योग</b>			
१	खनिज उत्खनन वन प्रशोधन गर्ने उद्योग व्यवसाय		२०००
<b>पर्यटक आवास होटेल, रेष्टुरा, रिसोर्ट ट्राभल्स एजेन्सी, ग्लाइडिङ्ग, वाटर ज्याफ्टीङ आदि उद्योग व्यवसाय</b>			
१	प्रा.लि. भएका होटेल तथा रिसोर्ट		३०००
२	ट्राभल एजेन्सी शाखा तथा ग्लाइडिङ		१०००
३	होटेल लज २० वेड सम्म (व्यवस्थित) साथै हलको व्यवस्था भएमा थप		१०००
४	होटेल लज २१ वेड देखी ३० वेड सम्म (व्यवस्थित) साथै हलको व्यवस्था भएमा थप		१५००
५	गेष्ट हावस साधारण वेड १ देखी २० वेड सम्म साथै हलको व्यवस्था भएमा थप		१०००
६	रेष्टुरेन्ट चमेना गृह मदिरा सहित		५००
७	आधुनिक सुविधायुक्त रेष्टुरेन्ट एण्ड बार		१०००
८	पर्यटन स्तरीय होटल		२०००
९	साधारण होटेल (चिया नास्ता तथा खानाको सुविधा मात्र)		५००
<b>मिठाई तथा भोजनालय</b>			
१	उच्च स्तरीय मिठाई पसल		१५००
२	मिठाईका साथै भोजनका उच्च स्तरीय व्यवस्था भएका		१०००
३	मिठाईका साथै भोजनका मध्यम स्तरीय व्यवस्था भएका		५००
<b>सेवा उद्योग</b>			
<b>छापाखाना, परामर्श सेवा, निजी तथा बेली व्यवसाय, चलचित्र व्यवसाय, सार्वजनिक परिवहन व्यवसाय, फोटोग्राफी, प्रयोगशाला, सितभण्डार</b>			
<b>छपाई तथा प्रकाशन</b>			
१	एक मात्र टेडेल मेसीन राखी छपाईका काम गर्ने		५००
२	एक देखी दुई टेडेल मेसीन राखी छपाईका काम गर्ने		१०००
३	अफसेट प्रेस भएका		१०००
४	स्क्रिन प्रिन्ट गर्ने		५००

चलचित्र व्यवसाय			
सि.नं.	विवरण	इकाई	वार्षिक करको दर (रु)
१	सिनेमाहलहरु		१०००
२	सिनेमा हल, भिडियो हल, साँस्कृतिक प्रदर्शन हल, थ्रिएटर, संगीत तथा मनोरञ्जन स्थलका प्रवेश शुल्कमा मनोरञ्जन कर		३ प्रतिशत
३	जादु सर्कस, चटक आदिमा प्रति दिन		२००
सार्वजनिक परिवहन			
१	दुई बस सम्म राखी व्यवसाय गर्ने		५००
२	तीन बस सम्म राखी व्यवसाय गर्ने		१०००
३	चार बस सम्म राखी व्यवसाय गर्ने		१५००
४	पाँच बस वा सो भन्दा माथि		२०००
ट्रान्सपोर्ट (ढुवानी सेवा)			
१	एक ट्रक भएका		५००
२	दुई ट्रक भएका		१०००
३	तीन ट्रक भएका		१५००
४	चार ट्रक भएका		२०००
५	पाँच ट्रक वा सो भन्दा माथि		२५००
प्रयोगशाला			
१	रगत, दिसा, पिसाव जाँच गर्ने		५००
विभिन्न किसिमका तालिम गोष्ठी, सेमिनार तथा विवाहको लागि हल व्यवस्था गर्ने			
१	५० सिट देखी १०० सिट सम्म		२००
२	१०१ सिट देखी २०० सिट सम्म		५००
३	२०१ सिट देखी माथि		१०००
४	व्यवसायिक व्यायामशाला		५००
निजी क्षेत्रका टेलिफोन सेवा एस.टि.डी., फ्याक्स सेवा, फोटोकपी, ईमेल ईन्टरनेट, रेडियो आदि			
१	फ्याक्स फोटोकपी सेन्टर तथा फोटा खिच्ने		५००
२	ईमेल ईन्टरनेट सहित साईवर क्याफेको व्यवस्था भएको		५००
३	कुरीयर सेवा		५००

सि.नं.	विवरण	इकाई	वार्षिक करको दर (रु)
४	छपाई तथा प्रकाशन (पत्रपत्रिका)		५००
५	एफ.एम. रेडियो स्टेसनमा वार्षिक		५००
<b>वित्तीय सेवा</b>			
१	निजी क्षेत्रको आर्थिक कारेवार गर्ने क बर्गका बैंकको शाखा		१५०००
२	निजी क्षेत्रको आर्थिक कारेवार गर्ने ख बर्गका बैंकको शाखा		१२०००
३	निजी क्षेत्रको आर्थिक कारेवार गर्ने ग बर्गका बैंकको शाखा		१००००
४	निजी क्षेत्रको आर्थिक कारेवार गर्ने घ बर्गका बैंकको शाखा		५०००
५	विमा कम्पनी शाखा		७०००
६	सहकारी बैंक तथा अन्य वित्तीय संस्था		२०००
<b>सहकारी संस्था</b>			
१	क) दस लाखभन्दा बढी पुँजी भएको बचत तथा ऋण सहकारी संस्था दर्ता		५०००
२	ख) दस लाखसम्म पुँजी भएको बचत तथा ऋण सहकारी संस्था दर्ता		३०००
३	ग) अन्य सहकारी संस्था दर्ता		२५००
४	घ) ऋण/योजना माग सिफारिस		१०००
<b>स्वास्थ्य सेवा</b>			
१	गैर सरकारी अस्पताल (सम्पूर्ण सेवा प्रदान गर्ने)		३०००
२	क्लिनिक तथा ल्याव		५००
३	दन्त क्लिनिक		५००
४	अल्ट्रासाउन्ड एक्सरे		१०००
५	सादा एक्सरे		२००
<b>शिक्षा सेवा</b>			
<b>निजी क्षेत्रका स्कुल, क्याम्पस, विश्वविद्यालय</b>			
१	आधारभूत स्तरका विद्यालय		५००
२	माध्यमिक स्तरका विद्यालय		१०००
३	क्याम्पस स्तर		१५००
<b>तालिम तथा अनुसन्धान केन्द्र</b>			
१	टेक्नीकल ईन्स्टीच्युट (१५ महिने) प्रति विधा		१०००

सि.नं.	विवरण	इकाई	वार्षिक करको दर (रु)
२	कम्प्युटर प्रशिक्षण केन्द्र		५००
<b>अन्य सेवा</b>			
१	विज्ञापन सेवा सवै किसिमका		२००
२	व्युटिपार्लर, केश श्रृङ्गार आदि		२००
३	हजाम एक सिट देखी पाँच सिट सम्म सुविधायुक्त		२००
४	हजाम एक सिट घुम्तीवाला		५०
<b>फोटो स्टुडियो</b>			
१	कलरल्याव		५००
२	फोटो, भिडियो मिक्सीड गर्ने, सि.डी. तयार गर्ने		५००
<b>सुचीकार कपडा सिलाई गर्ने</b>			
१	१ देखी २ मेशीन सम्म		३००
२	३ देखी १० मेशीन सम्म		५००
३	११ भन्दा माथि		१०००
४	आर्ट सेन्टर ( फ्लेक्स प्रिन्ट)		८००
५	आर्ट सेन्टर साधारण		३००
<b>मासु तथा माछा विक्रेता</b>			
१	खोका/ढेवरी व्यवसाय		३००
२	भाँडाकुडा विक्रेता ठुलो पसल		५००
३	भाँडाकुडा विक्रेता साना पसल		२००
४	खेलौना उपहार तथा गिफ्ट विक्रेता		२००
५	केवल नेटवर्कलाई ग्राहक संख्याको आधारमा		३०००
६	एग्रोभेट सेन्टर		५००
७	म्यानपावर कम्पनी शाखा कार्यालय		२०००
८	अन्तर्राष्ट्रिय संघ संस्था		३०००
९	ईट्टा, ढुङ्गा उद्योग विक्री डिपो		१०००
१०	ग्याँस चुलो लगायत अन्य विक्रेता		१०००

सि.नं.	विवरण	इकाई	वार्षिक करको दर (रु)
११	ड्राई क्लिनिर्स		५००
१२	मोवाईल टावर शुल्क प्रति टावर		२०००
<b>श्रृङ्गार पसल</b>			
१	श्रृङ्गारका साथैअन्य सामानका पसल		१०००
२	श्रृङ्गार, सामानका साथै अन्य फेन्सी सामानका ठुला पसल		१५००
३	श्रृङ्गार पसल मात्र		५००
<b>स्वदेशी तथा विदेशी कपडा पसल</b>			
१	स्वदेशी तथा विदेशी कपडाका साथै रेडीमेट कपडा पसल ठुला		१०००
२	स्वदेशी तथा विदेशी कपडाका साथै रेडीमेट कपडा साना		५००
३	गल्ला खरीद विक्री गर्ने पसल ठुलो		१०००
४	गल्ला खरीद विक्री गर्ने पसल सानो		५००
<b>विभिन्न उद्योगहरू</b>			
१	लघु उद्यम (मसला, नमकिन, पाउरोटी आदि)		२००
२	डेरी फर्म मिठाई समेत भएकोलाई		१०००
३	डेरी फर्म मात्र भएकोलाई		५००
४	सिलाई कटाई तालिम गराउने केन्द्र		५००
५	विभिन्न किसिमका डिलर माथि उल्लेखित बाहेक		१०००
६	जुत्ता चप्पल छालाका पसल		५००
७	जुत्ता चप्पल उद्योग		१०००
<b>तरकारी फलफुल खुद्रा पसल</b>			
१	तरकारी फलफुल खुद्रा पसल		५००
२	खुद्रा तरकारी फलफुल पसलका साथै अन्य		१०००
३	खुद्रा फलफुल पसल		२००
४	खुद्रा तरकारी मात्र विक्री गर्ने घुम्तीमा		५०
५	सेनेटरी सामान विक्री तथा मर्मत गर्ने पसल		२००
६	फोटो फ्रेम गर्ने पसल		२००

<b>औषधी पसल</b>			
सि.नं.	विवरण	इकाई	वार्षिक करको दर (रु)
१	औषधी पसल दर्ता		१५००
२	औषधी नवीकरण		१०००
३	पान चुरुटका साथै अन्य मालसामानका पसल		५००
४	पान चुरुट मात्र विक्री गर्ने पसल		२००
५	रुई धुलाईका साथै सिरक गढाको थोक विक्रेता		५००
६	लेन्टर ढलानका लागि सेटिडका सामान भाडामा दिने		५००
७	विभिन्न मालसामान संकलन गर्ने कवाडी		५००
८	पाठ्यपुस्तकका साथै अन्य सामान पुस्तक र खेलकुद सामाग्री भएका पसललाई		५००
९	पाठ्यपुस्तकका सामाग्री मात्र विक्री वितरण गर्ने पसल		३००
१०	चस्मा विक्री तथा मर्मत गर्ने पसल		२००
<b>कुखुरा पालन व्यवसाय गर्ने</b>			
१	१००० सम्मका कुखुरा पालन व्यवसाय गर्ने पोल्ट्री फर्म		५००
२	सो भन्दा माथि		१०००
३	वंगुर पालन व्यवसाय		५००
४	माछा पालन व्यवसाय प्रति पोखरी		५००
५	कृषि मल विउ किटनाशक औषधीका साथै भेटेनरी औषधीको थोक तथा खुद्रा विक्रेता		४००
६	कृषि सामाग्री संस्थान वा बाहिरवाट रसायनिक मल विउको थोक विक्रेता		५००
७	सोलार मर्मत गर्ने पसल		५००
<b>संघ संस्था दर्ता तथा नवीकरण</b>			
१	कार्यक्रम संचालन स्वीकृति		१०००
२	नाफामुलक		३०००
३	गैरनाफा मुलक		१५००
४	संघ संस्था नवीकरण		१५००
<b>गैर नाफामुलक संस्था नवीकरणका लागि सिफारिस दस्तुर</b>			
१	रु १ लाख देखि ५ लाखसम्म कारोबार भएको संस्था		१५००



सि.नं.	विवरण	इकाई	वार्षिक करको दर (रु)
२	रु ५ लाख देखि १० लाखसम्म कारोबार भएको संस्था		२०००
३	रु १० लाख देखि २५ लाखसम्म कारोबार भएको संस्था		२५००
४	रु २५ लाख देखि १ करोडसम्म कारोबार भएको संस्था		३०००
५	रु १ करोड देखि माथि कारोबार भएको संस्था		५०००
६	अन्तराष्ट्रिय गैर सरकारी संस्था		५०००
७	कवाडी व्यवसाय		२०००
८	टोल विकास/सुधार समिति दर्ता शुल्क		५००
९	टोल विकास/सुधार समिति नवीकरण शुल्क		२५०
१०	जलस्रोत उपभोक्ता दर्ता शुल्क		२५००
११	जलस्रोत उपभोक्ता नवीकरण शुल्क		१५००
माथि उल्लेख भएका व्यवसायहरु महिला, दलित तथा अपाङ्गता भएका व्यक्तिको नाममा दर्ता गर्दा लाग्ने दस्तुरमा २५ प्रतिशत छुट दिइनेछ। साथै माथि उल्लेख भएका सबै व्यवसायहरु प्रत्येक आ.व. को आश्विन मसान्त भित्र नवीकरण नगरेमा २५ प्रतिशत थप जरीवाना लाग्नेछ।			
<b>अनुसूची -७</b> (ऐनको दफा ६ संग सम्बन्धित)			
<b>जडीबुटी, कवाडी तथा जीवजन्तु कर</b>			
सि.नं.	विवरण	इकाई	वार्षिक करको दर (रु)
१	ऊन निकासी शुल्क	प्रति के.जी.	६
२	बज्रजन्ती, काफलको बोक्रा, चुत्रोको बोक्रा निकासी शुल्क	प्रति के.जी.	१०
३	सतुवा, लप्सी निकासी शुल्क	प्रति के.जी.	५
	खोटो, लोठ सल्लाको पात निकासी शुल्क	प्रति के.जी.	५०
४	घसिंगरे निकासी शुल्क	प्रति के.जी.	३
५	धुपीको काठ निकासी शुल्क	प्रति के.जी.	१०
६	पैयुको बोक्रो, सल्लाको सिङ्गा, एसेलुको डाँठ, तितेपाती, मजिठो, धुपीको पात, अमला, काउलो, हरो, बरो निकासी शुल्क	प्रति के.जी.	५

सि.नं	विवरण	इकाई	वार्षिक करको दर (रु)
७	सल्लो, उत्तिस, चिलाउने, कटुस, मौवा, अस्ना (साज), शिरिस, सिमल, अन्य	प्रति क्यू.फिट	५
८	दाउरा	प्रति टिप	५००
९	काठ कटानी, मुछानी र पाइलिङ्ग (समूह भन्दा बाहिर विक्री/निकासी) गरेमा	प्रति क्यू.फिट	१५
१०	प्रचलित कानूनले निषेध गरेका जीवजन्तु बाहेकका अन्य मृत वा मारिएका जीवजन्तुको हाड, सिङ, प्वाँख, छाला आदि निकासी शुल्क	प्रति के.जी.	५
१२	खाली सीसी, प्लाष्टिक (बोटल, भाँडाकुँडा, पुराना जुता, चपल, ग्यालन र जर्किन), खाली बोरा, तेलको टिन, धातुका टुक्राहरू, पुनः प्रशोधन (रिसाइक्लिङ्ग) गरी पुनः प्रयोगमा आउन सक्ने सामानहरू	प्रति टिप	टुलो ट्रक रु ५००, सानो टक टिपर रु २५०, ट्याक्टर रु २००
१३	बाँस निगालो	प्रति के.जी.	रु १

#### अनुसूची -८

(ऐनको दफा ७ को उपदफा (२) सँग सम्बन्धित)

सवारी साधन कर			
सि.नं	विवरण	दरता तथा इजाजत शुल्क	वार्षिक करको दर (रु)
१	बस	१०००	१५००
२	ट्रक	१०००	१५००
३	हलुका सवारी साधन	८००	१०००
४	ट्याक्टर	५००	१०००
५	मोटरसाइकल	२५०	५००
६	स्कुटर	२५०	५००
७	अटोरिक्सा, विद्युतीय रिक्सा	२००	५००

**अनुसूची -९**  
**(ऐनको दफा ८ को उपदफा (२) सँग सम्बन्धित)**  
**विज्ञापन करको दर**

गाउँपालिका क्षेत्रभित्र सार्वजनिक स्थलमा गाउँपालिकाको इजाजत लिई गरिएको विज्ञापन सामग्रीमा देहाय बमोजिम वार्षिक विज्ञापन कर लगाई असुल उपर गरिनेछ :

क्र.सं.	विज्ञापन सामग्रीको किसिम	वार्षिक विज्ञापन कर
१	विद्युत्तीय डिजिटल बोर्ड प्रति वर्ग फिट	३०
२	होडिङ्ग बोर्ड प्रति वर्ग फिट	४०
३	व्यानर पोष्टर प्रति वर्ग फिट	२०
४	भित्ते लेखन प्रति वर्ग फिट	१०
५	व्यापार तथा मेला आदीमा इलेक्ट्रोनिक डिस्प्ले (दैनिक)	१५

नोट:

- (१) गाउँपालिका क्षेत्रभित्र निजी सम्पत्तिको उपयोग गरी कसैले विज्ञापन राख्न चाहेमा गाउँपालिकाको इजाजत लिई विज्ञापन सामग्री राख्न सक्नेछ। यस्तो विज्ञापन राखे वापत गाउँपालिकालाई बुझाउनु पर्ने विज्ञापन करको दर सार्वजनिक स्थलमा राखेको विज्ञापन करको दरको आधा (पचास प्रतिशत) हुनेछ।
- (२) गाउँपालिकाको इजाजत नलिई गरिएको विज्ञापन सामग्रीहरूलाई गाउँपालिकाले कुनै पनि समयमा अग्रिम सूचनाविना हटाउन सक्नेछ।
- (३) पसलहरूमा राखिने परिचयपाटी (व्यवसाय प्रमाण पत्रमा तोकिएको ढाँचा तथा साइज अनुसार) मा विज्ञापन कर लाग्ने छैन। तर परिचयपाटीमा विज्ञापनमूलक सामग्री प्रचार गरेमा सो को विज्ञापन कर लाग्नेछ।

**अनुसूची -१०**  
**(ऐनको दफा १०सँग सम्बन्धित)**

मनोरञ्जन करको दर			
सि.नं	विवरण	इकाई	वार्षिक करको दर (रु)
१	नेपाल भित्रका पर्यटक (गा.पा बाहेक)	प्रति व्यक्ति	१०
२	सार्क मूलुकका पर्यटक	प्रति व्यक्ति	५०
३	अन्य मूलुकका पर्यटक	प्रति व्यक्ति	१००
४	सर्कस देखाउनेलाई	दैनिक	२५०
५	कन्सर्ट प्रोगाम	दैनिक	२५०
६	व्यापार तथा अन्य मेलाहरूमा राखिने मनोरञ्जनका साधनहरू	दैनिक	२५०

**अनुसूची -११**  
(ऐनको दफा १० को उपदफा (२) सँग सम्बन्धित)  
बहाल बिटौटी शुल्कको दर

**क. ऐलानी, पर्ती तथा सार्वजनिक स्थलको उपयोग**

सि.नं.	स्थान	इकाई	शुल्कको दर
१	गाउँक्षेत्रका सडकको दायाँ बायाँको जग्गा उपभोग गरे वापत	प्रति रोपनी	बजार क्षेत्रमा न्यूनतम मासिक रु ५०० र अन्य क्षेत्रमा न्यूनतम मासिक रु १५०
२	सार्वजनिक स्थलमा पटके रुपमा उपयोग गरे वापत	प्रति वर्गफिट	दैनिक रु. ४०
३	सडकको दायाँबायाँ बनाइएका संरचना उपयोग गरेवापत	प्रति वर्गफिट	रु १५

**ख. अस्थायी हाटबजार र घुम्ती पसल (पटके रुपमा)**

क्र.सं.	व्यापार/व्यवसाय/कारोबार	शुल्कको दर (पटके रुपमा)
१	तरकारी तथा फलफुल पसल	५०
२	माछा मासु पसल	१००
३	वोका, खसी (प्रति गोटा)	१०
४	रागा, भैसी (प्रति गोटा)	२००
५	कपडा पसल	१०००
६	रेस्टुरेन्ट तथा खाजाघर	१०००
७	साना मनोरन्जन खेल (प्रति स्टल)	५००
८	ठुला मनोरन्जन खेल (प्रति वर्ग मिटर)	१००
९	डोका, डाला, नागला आदी (प्रति गोटा)	५
१०	लंगुरबुर्जा (प्रति दिन)	१००
११	भाडा पसल (प्रति स्टल)	२००
१२	खेलौना पसल (प्रति स्टल)	१००

अनुसूची -१२

(ऐनको दफा ११ को उपदफा (१) सँग सम्बन्धित)

सेवा, शुल्क तथा दस्तुर			
सि.नं	विवरण	इकाई	वार्षिक कर (रु)
१	निवेदन दस्तुर		२०
२	कच्चा घरको घर कर		५०
सिफारिस दस्तुर			
१	अंग्रेजीमा गरिने सबै प्रकारका सिफारिस (प्रति सिफारिस)		३५०
नेपालीमा गरिने देहाय बमोजिमका सिफारिस			
१	नागरिकता सिफारिस		१५०
२	नागरिकता प्रतिलिपि सिफारिस		२००
३	अंगिकृत नागरिकता सिफारिस		५००
४	नाता प्रमाणित स्वदेश प्रयोजन		२००
५	नाता प्रमाणित विदेश प्रयोजन		१५००
६	नाता कायम सिफारिस		१००
७	पारिवारिक विवरण सिफारिस		२००
८	बसोबास प्रमाणित सिफारिस		३००
९	नाबालक सिफारिस		२००
१०	जन्म मिति प्रमाणित सिफारिस		१००
११	वैवाहिक सम्बन्ध प्रमाणित सिफारिस		१००
१२	अविवाहित प्रमाणित सिफारिस		१००
१३	व्यक्तिगत प्रमाणित सिफारिस		२००
१४	चारीत्रिक प्रमाणित सिफारिस		३००
१५	सम्बन्ध विच्छेद प्रमाणित सिफारिस		२००
	खानेपानी, टेलिफोन जडान, नामसारी, ठाउँसारी		१००
१६	विद्युत मिटर जडान सिफारिस (घरायसी)		१००
१७	विद्युत मिटर जडान सिफारिस (उद्योग)		१५००
१८	माथि उल्लेख नभएका अन्य सिफारिस		१००

रुख कटान सिफारिस			
सि.नं	विवरण	इकाई	वार्षिक कर (रु)
१	१ वटा रुख देखि १० वटा रुख सम्म	F-	५००
२	११ वटा रुख देखि ३० वटा रुख सम्म	प्रति रुख	१००
३	३१ वटा रुख देखि ५० वटा रुख सम्म	प्रति रुख	१००
४	५१ वटा रुख देखि १०० वटा रुख सम्म	प्रति रुख	१००
५	१०१ वटा रुख देखि ५०० वटा रुख सम्म	प्रति रुख	१००
६	५०१ वटा रुख देखि १००० वटा रुख सम्म	प्रति रुख	१००
७	१००० वटा रुख भन्दा माथि	प्रति रुख	१००
घरेलु तथा साना उद्योगको सर्जमिन तथा सिफारिस			
१	ठूला उद्योग सिफारिस		५०००
२	मझौला उद्योग सिफारिस		२५००
३	साना तथा घरेलु उद्योग		१५००
४	व्यवसाय बन्द तथा नाम परिवर्तन		२००
५	मदिरा व्यवसाय सिफारिस (खुद्रा)		१०००
६	मदिरा व्यवसाय सिफारिस (थोक)		२०००
७	संघ संस्था सिफारिस		१०००
८	वडा सर्जमिन प्रमाणित		१००
९	प्लटिङ्ग इजाजत प्रति रोपनी		२०००
१०	वनजन्य वस्तुको सिफारिस		१५००
११	पर्यटन स्तरीय होटल सिफारिस		२०००
१२	घर पातल प्रमाणित		१००
१३	घर कायम सिफारिस		५००

जग्गा रजिष्ट्रेशन पास तथा अन्य			
सि.नं	विवरण	इकाई	वार्षिक कर (रु)
१	पहिलो कित्ता		५००
२	पहिलो कित्ता पछि थप प्रति कित्ता		१००
३	ट्रेस नक्सा निर्माण तथा प्रमाणित प्रति कित्ता		२००
४	ट्रेस नक्सा प्रमाणित प्रति कित्ता		१००
५	उजुरी निवेदन दस्तुर		१००
६	मिला पत्र दस्तुर		३००
७	जग्गा दर्ता वा नामसारी सिफारिस ५ रोपनी सम्म		२००
८	थप प्रति रोपनी		२५
९	राजिनामा, बकसपत्र सिफारिस		३००
१०	अशंवण्डा सिफारिस		२००
११	नाम सच्याई सर्जमिन		२००
१२	घर नक्सा नामसारी		५००
१३	उद्योग नामसारी ठूलो		२०००
१४	उद्योग नामसारी मझौला		१५००
१५	उद्योग नामसारी सानो		१०००
१६	(क) चार किल्ला प्रमाणित बैक तथा अन्य प्रयोजन, (ख) थप प्रति रोपनी		(क) ५०० (ख) १००
१७	नक्सा पास कित्ताव		५००
१८	भरुवा बन्दुक नवीकरण		५००
१९	आय श्रोत प्रमाणित (विद्यार्थीको लागि २५ प्रतिशत छुट)		०.२५ प्रतिशत
२०	सम्पत्ति मूल्यांकन		०.१ प्रतिशत



निजी विद्यालयको कक्षा वृद्धि (अपग्रेड)			
सि.नं	विवरण	इकाई	वार्षिक कर (रु)
१	आधारभूत स्तर		१५००
२	माध्यमिक स्तर		२०००
३	क्याम्पस/कलेज स्तर		२५००
निजी विद्यालय अनुमति शुल्क			
१	किन्डरगार्टेन		५०००
२	आधारभूत तह		५५००
३	माध्यमिक तह		६०००
विविध सिफारिस			
१	जीवित रहेको सिफारिस		१००
२	घर जग्गा करको लेखा जोखा सिफारिस		५००
३	निशुल्क स्वास्थ्य उपचार सिफारिस		निःशुल्क
४	सशुल्क स्वास्थ्य उपचार सिफारिस		१००
५	आफ्नो अधिकारक्षेत्रका विषयमा अंग्रेजी भाषामा सिफारिस तथा प्रमाणित		५००
६	संरक्षक प्रमाणित		१००
७	संस्थागत संरक्षक सिफारिस		२००
८	व्यक्तिगत संरक्षक सिफारिस		१००
९	हकवाला वा हकदार प्रमाणित		१००
१०	जग्गाको हक सम्बन्धी सिफारिस (सार्वजनिक, ऐलानी तथा पर्ति जग्गा बाहेक)		१००
११	पालन पोषण सिफारिस		२००
१२	आर्थिक अवस्था कमजोर वा विपन्नता प्रमाणित		निःशुल्क
१३	आर्थिक अवस्था वलियो वा सम्पन्नता प्रमाणित		५००
१४	अन्य प्रमाणित वा सिफारिस		१००
१५	क) नयाँ घट्ट दर्ता		५००
	ख) विद्युतबाट चल्ने घट्ट दर्ता		१०००

योजना तथा कार्यक्रम सम्भौता सेवा शुल्क (उपभोक्ताबाट कार्यान्वयन हुने योजनाको लागि मात्र)			
सि.नं	विवरण	इकाई	वार्षिक कर (रु)
१	१ लाख सम्म	प्रति योजना	१००
२	१ लाख १ देखि ५ लाख सम्म	प्रति योजना	५००
३	५ लाख १देखि १० लाख सम्म	प्रति योजना	१०००
४	१० लाख १ देखि २० लाख सम्म	प्रति योजना	२०००
५	२० लाख १ देखि ३० लाख सम्म	प्रति योजना	३०००
६	३० लाख १ देखि ४० लाख सम्म	प्रति योजना	४०००
७	४० लाख १ देखि ५० लाख सम्म	प्रति योजना	५०००
८	५० लाख १ देखि ६० लाख सम्म	प्रति योजना	६०००
९	६० लाख १ र सो भन्दा माथि	प्रति योजना	१००००
<b>नक्शा पास, निर्माण स्वीकृति शुल्क</b>			
<b>आवासीय</b>			
१	क वर्गको	प्रति वर्ग फिट	१५
२	ख वर्गको	प्रति वर्ग फिट	१०
३	ग वर्गको (आरसिसि र लोड बेरिड)	प्रति वर्ग फिट	६
४	घ वर्गको	प्रति वर्ग फिट	४
<b>आवसीय तथा व्यापारिक</b>			
१	क वर्गको	प्रति वर्ग फिट	२०
२	ख वर्गको	प्रति वर्ग फिट	१५
३	ग वर्गको	प्रति वर्ग फिट	१०
४	घ वर्गको	प्रति वर्ग फिट	५
१	नक्सा फेरबदल दस्तुर		१०००
२	मोहोडा परिवर्तन दस्तुर		१०००
३	तल्ला थप निवेदन शुल्क		२०००

सि.नं	विवरण	इकाई	वार्षिक कर (रु)
४	व्यापारिक भवन	प्रति वर्ग फिट	३०
५	व्यवसायिक भवन	प्रति वर्ग फिट	३०
६	शैक्षिक भवन	प्रति वर्ग फिट	८
७	संस्थागत भवन	प्रति वर्ग फिट	१०
८	औद्योगिक भवन	प्रति वर्ग फिट	४०
९	निर्माण सम्पन्न वा नामासारी शुल्क (आर सि सि)		१०००
१०	निर्माण सम्पन्न वा नामासारी शुल्क (लोड बेरिङ्ग)		५००
<b>अभिलेखिकरण दस्तुर</b>			
<b>आवासीय घर</b>			
१	६०० वर्ग फिट सम्मको लागि	प्रति वर्ग फिट	४
२	६०० वर्ग फिट देखि माथि १००० वर्ग फिट सम्मको लागि	प्रति वर्ग फिट	५
३	१००० वर्ग फिट देखि माथि सवै	प्रति वर्ग फिट	६
४	लोड बियरिङ्ग घरहरुको हकमा	प्रति वर्ग फिट	२
<b>आवासीय तथा व्यापारिक घर</b>			
१	६०० वर्ग फिट सम्मको लागि	प्रति वर्ग फिट	५
२	६०० वर्ग फिट देखि माथि १००० वर्ग फिट सम्मको लागि	प्रति वर्ग फिट	६
३	१००० वर्ग फिट देखि माथि सवै	प्रति वर्ग फिट	७
४	लोड बियरिङ्ग घरहरुको हकमा	प्रति वर्ग फिट	३
पुनश्च :अभिलेखिकरण दस्तुरको हकमा गाउँपालिकाले प्रथम पटक अभिलेख गर्ने भनी प्रकाशन गरेको सूचनामा तोकिएको म्यादभित्र घरको अभिलेखिकरण गरेमा जम्मा दस्तुरमा २५ प्रतिशतले छुट दिईनेछ तर सूचनामा तोकिएको म्याद गुजारी अभिलेखिकरण गरेमा २५ प्रतिशत थप जरिवाना वापत अशुल उपर गरिनेछ ।			
५	नक्शापास प्रमाण पत्र र निर्माण सम्पन्नताको प्रतिलिपी शुल्क		५००

सि.नं	विवरण	इकाई	वार्षिक कर (रु)
६	फ्लिन्थ लेवल भन्दा माथि <b>Super Structure</b> को नक्शा पास गरी तोकिएको समयमा निर्माण सम्पन्न नगरेमा विलम्ब शुल्क		२००० वा २५ प्रतिशत मध्ये जुन बढी हुन्छ ।
७	म्याद थप गरेपछि २ वर्ष भित्र निर्माण कार्य सम्पन्न नगरि एमा थप विलम्ब शुल्क	थप २५ प्रतिशत	थप २५ प्रतिशत
८	डिजाइन शुल्क	५००	५००
९	<b>काठ कटान</b>		
	क) घरायसी प्रयोजनका लागि	प्रति क्यू.फिट	१
	ख) व्यापारिक प्रयोजनका लागि	प्रति क्यू.फिट	२
१०	व्यवसाय दर्ता प्रतिलिपी		२००
११	चार किल्ला प्रमाणित	प्रति कित्ता	३००
१२	चार किल्ला प्रमाणित प्रतिलिपी	प्रति कित्ता	१००
१३	अमिनद्वारा स्थलगत नाँपजाँच		१०००
१४	घरबाटो भए नभएको प्रमाणित गरेको		५००
१५	घर जग्गा कर रसिदको प्रतिलिपि		५०
१६	प्राविधिक फिल्ड गई डिपिसी चेक जाँच शुल्क		१०००
१७	नक्शापास आवेदन पुस्तिका		५००
१८	नाता प्रमाणित		१००
१९	छुट जग्गा दर्ता सिफारिस		५००
२०	जग्गा नामसारी सिफारिस		२००
२१	मोही नामसारी सिफारिस		२००
२२	डिलर लिने सिफारिस		२०००

अनुसूची -१३

(ऐनको दफा १२ को उपदफा (१) सँग सम्बन्धित)

प्राकृतिक स्रोतको उत्खनन, उपयोग तथा बिक्री शुल्क

सि.नं.	विवरण	इकाई	दर (रुपैयाँ)
१	माटो (स्वीकृत खानी क्षेत्र बाहेकमा)	प्रति घन फिट	२१५०
२	ढुंगा, चुनढुंगा, खरिढुंगा, गिट्टी, ग्राभेल, रोडा, बालुवा (स्वीकृत खानी क्षेत्र बाहेकमा)	प्रति घन फिट	९
३	स्लेट	प्रति वर्ग फिट	९
४	काठ	प्रति वर्ग फिट	३
५	ढुंगा निकासी (पुरानो घरको)	प्रति वर्ग फिट	४

अनुसूची -१४

(ऐनको दफा १३ सँग सम्बन्धित)

सम्पत्ति भाडाको दर

कार्यपालिका कार्यालय वा वडा कार्यालय वा सेवा केन्द्रमा उपलब्ध सम्पत्तिको भाडादर देहाय अनुसार हुनेछः

सि.नं.	सम्पत्ति	इकाई	भाडा दर रु
१	हल भाडा साउण्ड सिस्टम सहित	प्रति पटक	१०००
२	हल भाडा साउण्ड सिस्टम बाहेक	प्रति पटक	८००
३	प्रोजेक्टर	प्रति पटक	२००

अनुसूची -१५

(ऐनको दफा १४ को उपदफा (१) सँग सम्बन्धित)

सामुदायिक वन उपभोक्ताको कार्ययोजना तथा वन पैदावार कर

सि.नं.	विवरण	वार्षिक करको दर
१	सामुदायिक वन उपभोक्ता समितिको वार्षिक कार्ययोजना स्वीकृत	रु ५००
२	वन पैदावारको बिक्री वापत प्राप्त हुने रकमको	१० प्रतिशत

अनुसूची -१६

(ऐनको दफा १४ को उपदफा (२) सँग सम्बन्धित)

जरिवाना, शुल्क र व्याज (हर्जाना) लाग्ने सम्बन्धी व्यवस्था

जरिवाना लाग्ने: तल उल्लिखित कसुर गर्ने व्यक्ति, व्यवसायी वा संस्थालाई देहायको दरमा जरिवाना लाग्नेछ :

सि.नं	विवरण	वार्षिक करको दर (रु)
१	गाउँपालिका क्षेत्रभित्र तोकिएको स्थान बाहेक अन्यत्र जथाभावी फोहर गरेमा, राखेमा वा फालेमा र जथाभावी पार्किङ्ग गरेमा	२०० देखि ५००० सम्म
२	गाउँपालिका क्षेत्रबाट अवैध रुपमा ढुंगा, गिटी, बालुवा, स्लेट, लग(ायतका पदार्थहरु उत्खनन् गरेमा (स्काभेटर)	७५०००
३	गाउँपालिका क्षेत्रबाट अवैध रुपमा ढुंगा, गिटी, बालुवा, स्लेट, लग(ायतका पदार्थहरु उत्खनन् गरेमा (ब्याकहो लोडर)	५००००
४	गाउँपालिका क्षेत्रबाट अवैध रुपमा ढुंगा, गिटी, बालुवा, स्लेट, लग(ायतका पदार्थहरु चोरी निकासी गरेमा (ट्रिपर)	२००००
५	गाउँपालिका क्षेत्रबाट अवैध रुपमा ढुंगा, गिटी, बालुवा, स्लेट, लग(ायतका पदार्थहरु चोरी निकासी गरेमा (आइचर)	१५०००
६	गाउँपालिका क्षेत्रबाट अवैध रुपमा ढुंगा, गिटी, बालुवा, स्लेट, लग(ायतका पदार्थहरु चोरी निकासी गरेमा (अन्य साना साधन)	५०००
७	गाउँपालिका क्षेत्रबाट अवैध रुपमा काठ, दाउरा तथा काठजन्य वस्तु कटान गरी निकासी गरेमा (प्रति गाडी)	३००००
८	गाउँपालिकाबाट ईजाजत नलिई भवन निर्माण गरेमा (प्रति वर्ग फिट)	१
९	गाउँपालिकामा दर्ता वा इजाजत नलिई नयाँ व्यवसाय संचालन गरेमा	५०० प्रति व्यवसाय
१०	गाउँपालिकाले निषेध गरेका क्रियाकलाप संचालन गरेमा	कार्यपालिकाको निर्णय बमोजिम रु २०० सम्म

**ब्याज (हर्जाना) लागने :**

कुनै करदाताले यस ऐन बमोजिम लागने कर, दस्तुर, सेवा शुल्क समयमा दाखिला नगरे मा अन्यत्र ब्याज (हर्जाना) तोकिएकोमा सोही बमोजिम र नतोकिएको हकमा तिर्नु बुझाउनु पर्ने रकमको वार्षिक पन्ध्र प्रतिशतका दरले ब्याज (हर्जाना) लाग्नेछ ।

**समयमा विवरण दाखिला नगरेमा शुल्क लागने :**

यस ऐन तथा अन्य प्रचलित कानून बमोजिम विवरण दाखिला गर्नु पर्ने दायित्व भएको कर दाताले समयमा विवरण दाखिला नगरेमा यस ऐन बमोजिम तिर्नुपर्ने करको दोब्बर रकम विलम्ब शुल्क सहित लागने कर निजबाट असुल गरिनेछ ।

**भुट्टा विवरण दिएमा जरिवाना लागने :**

यस ऐन तथा प्रचलित कानून बमोजिम विवरण दाखिला गर्नुपर्ने दायित्व भएका कर दाताले कर छल्ले नियत लिई भुट्टा वा अधुरो विवरण दाखिला गरेमा नियमानुसार लागने करको दोब्बर रकम जरिवाना सहित लागने कर निजबाट असुल गरिनेछ ।

**ब्याज (हर्जाना) नलाग्ने :**

यस ऐन बमोजिम लागने शुल्क, ब्याज (हर्जाना) र जरिवानामा पुनः ब्याज (हर्जाना) लाग्ने छैन ।

**नोट:** यस आर्थिक ऐन, २०७९ मा भएको करका दरहरूमा थपघट गर्नुपर्ने अवस्था आएमा गाउँ कार्यपालिकालाई अधिकार प्रत्यायोजन गरिएको छ ।



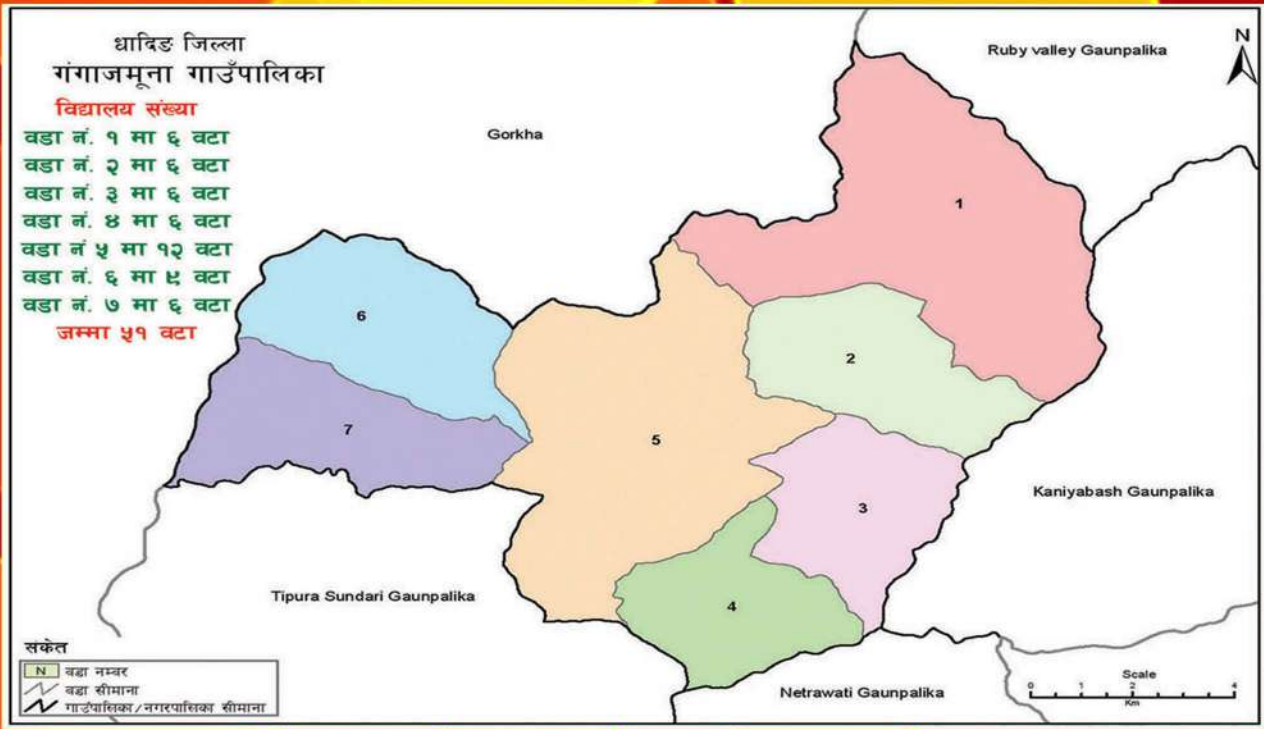

GANGAJAMUNA RURAL MUNICIPALITY  
OFFICE OF THE RURAL MUNICIPAL EXECUTIVE  
PHULKHARKA, DHADING  
BAGMATI PROVINCE, NEPAL

OF DETAIL ENGINEERING DESIGN, DRAWING AND COST ESTIMATE OF PROPOSED OFFICE BUILDING OF GANGAJAMUNA

